



# รายงานประจำปี 2568

กรมปศุสัตว์ กระทรวงเกษตรและสหกรณ์  
Department of Livestock Development  
Ministry of Agriculture and Cooperatives





## คณะทำงานหนังสือรายงานประจำปี พ.ศ. 2568

### ที่ปรึกษา

นายสมชวน รัตนมังคลานนท์      อธิบดีกรมปศุสัตว์

### คณะทำงาน

นายเชาวฤทธิ์ บุญมากิต	ผู้ชำนาญการกองแผนงาน
นายกัมปิตน์ รุติศรีพงษ์	นักวิเคราะห์นโยบายและแผนชำนาญการพิเศษ
นางสาวกฤษณา วิเชียรปัญญา	นักวิเคราะห์นโยบายและแผนชำนาญการพิเศษ
นางสาวพิชญา พันทะกิจ	นักวิเคราะห์นโยบายและแผนปฏิบัติการ
นางสาวปาณิสรา จันทรวิฑูร	นักวิเคราะห์นโยบายและแผนปฏิบัติการ
นางสาวจินตนาภรณ์ ไสยะกิจ	นักวิเคราะห์นโยบายและแผน
นางสาวนิภาพร สมอด้	นักวิเคราะห์นโยบายและแผน
นายรัฐสินธุ์ วัฒนโกศลศิริ	นักวิเคราะห์นโยบายและแผน
นายธนุชาติ เสนาจันทร์	นักวิเคราะห์นโยบายและแผน
นายพอลเจธานี พรหมสิน	นักวิเคราะห์นโยบายและแผน
นางสาวอรพรรณ แก้ววิเศษ	นักวิเคราะห์นโยบายและแผน
นางสาวมนฤทัย แสงศิริ	นักวิเคราะห์นโยบายและแผน
นายปกชนันท์ วาทะมะนนท์	นักวิเคราะห์นโยบายและแผน

### จัดพิมพ์โดย

#### กองแผนงาน กรมปศุสัตว์ กระทรวงเกษตรและสหกรณ์

โทร 0 2653 4444 ต่อ 2242, 2244 โทรสาร 0 2653 4924  
(Planning Division, Department of Livestock Development ,  
Ministry of Agriculture and Cooperatives)

เว็บไซต์ <http://planning.dld.go.th/th/>

พิมพ์จำนวน 1,000 เล่ม เดือน มีนาคม 2569

ความหนาจำนวน 120 หน้า

ISBN : 978-616-358-739-8

#### ออกแบบและพิมพ์ บริษัท บีทีเอส เพรส จำกัด

โทร 02-970-7878, 08-9483-1400

JANUARY 12  
FEBRUARY  
MARCH  
APRIL  
MAY



รายงานประจำปี  
2568

กรมปศุสัตว์ กระทรวงเกษตรและสหกรณ์  
Department of Livestock Development  
Ministry of Agriculture and Cooperatives

---

# ตราสัญลักษณ์ ประจำกรมปศุสัตว์

---



ชื่อ : กรมปศุสัตว์

ตัวย่อ : ปศ.

ชื่อภาษาอังกฤษ : Department of Livestock Development

ตัวย่อ : DLD

สีประจำกรมปศุสัตว์ คือ สีฟ้าหม่น

---

เป็นรูปวงกลม มีกรอบล้อมรอบ กึ่งกลางมีรูป โคอุสุภราช มีนามว่า พระนที ถือกันว่าเป็นเทพเจ้าแห่งสัตว์จัตุบาท และม้าฉัททันต์ เป็นม้าขาวคู่บารมีของพระพุทธเจ้า ทั้งโคและม้า ดังกล่าว ถือว่าเป็นใหญ่กว่าสัตว์พาหนะทั้งมวล ช่วยกันประคองเรือนแก้วที่ประทับพระพิรุณทรงนาคให้ลอยอยู่เหนือเมฆ ดังนั้น ดวงตรานี้จึงมีความหมายถึง ปศุสัตว์และสัตว์พาหนะทั้งมวลมีความอุดมสมบูรณ์ อยู่เย็นเป็นสุขปราศจากโรคร้ายเบียดเบียน และมีข้อความ **"กรมปศุสัตว์"** อยู่ด้านล่างของตราสัญลักษณ์

---



# คำนำ

รายงานประจำปี 2568 ฉบับนี้ จัดทำขึ้นใช้แสดงผลการดำเนินงานตามภารกิจของกรมปศุสัตว์ ซึ่งดำเนินงานภายใต้แผนปฏิบัติการประจำปี 2568 โดยมีความเชื่อมโยงกับแผนพัฒนาการเกษตรของกระทรวงเกษตรและสหกรณ์ และสอดคล้องกับนโยบายและแผนบริหารราชการแผ่นดินของรัฐบาล

กรมปศุสัตว์ หวังเป็นอย่างยิ่งว่า รายงานประจำปี 2568 ที่ได้รวบรวมไว้ในฉบับนี้ จะอำนวยความสะดวกแก่หน่วยงาน องค์กร ส่วนราชการ และผู้ที่สนใจทั่วไป ได้รับทราบและเข้าใจเกี่ยวกับบทบาทหน้าที่ของกรมปศุสัตว์ รวมทั้งความก้าวหน้าด้านการปศุสัตว์ของประเทศ

# สารบัญ

## ส่วนที่ 1

ข้อมูลภาพรวม  
ของหน่วยงาน

## ส่วนที่ 2

ผลการปฏิบัติ  
ราชการ

## ส่วนที่ 3

บทความ  
และผลงานโดดเด่น

11

วิสัยทัศน์และพันธกิจ

12

ค่านิยมหลักของกรมปศุสัตว์

พ.ศ. 2566-2570

13

ภารกิจและอำนาจหน้าที่ตามกฎหมาย

14

แผนปฏิบัติการ ประจำปี 2568

17

โครงสร้างองค์กร

แผนภูมิการแบ่งส่วนราชการ กรมปศุสัตว์

18

อัตรากำลัง กรมปศุสัตว์

19

สรุปข้อมูลเกษตรกรผู้เลี้ยงสัตว์  
ปีงบประมาณ 2568

21

รายงานผลการประเมินส่วนราชการ

ตามมาตรการปรับปรุงประสิทธิภาพ  
ในการปฏิบัติราชการ ประจำปีงบประมาณ  
พ.ศ. 2568

23

รายงานผลการปฏิบัติราชการ

ตามแผนปฏิบัตินโยบายประจำปี 2568  
ของกรมปศุสัตว์

45

ด้านบริหาร

• รางวัลแห่งความภาคภูมิใจ

48

ด้านมาตรฐาน

- การส่งออกสินค้าปศุสัตว์ ปี 2568
- ความสำเร็จในการประสานงาน  
เพื่อโครงการเปิดตลาดส่งออกสินค้า  
ปศุสัตว์
- พระบาทสมเด็จพระเจ้าอยู่หัว พระราชทาน  
โล่เกียรตินิยมแก่อธิบดีกรมปศุสัตว์ ในงาน  
มหาลีลาแห่งประเทศไทย ประจำปี  
2568 : บทบาทในการพัฒนาและส่งเสริม  
ปศุสัตว์อาเซียนไทย
- มาตรฐานไทย คุณภาพสู่จีน

- การตรวจประเมินมาตรฐาน  
สถานประกอบการวัดอุณหภูมิ  
ด้านการปศุสัตว์
- กิจกรรมแก้ไขปัญหาการใช้สารเร่งเนื้อแดง  
ปีงบประมาณ 2568
- กรมปศุสัตว์ผลักดันความร่วมมือ  
ด้านผลิตภัณฑ์สัตว์แพทย์และวัคซีน  
ของอาเซียนอย่างยั่งยืน
- ศูนย์ส่งเสริมอาหารสัตว์เลี้ยงแบบครบวงจร  
(Pet food Service Center)
- งาน Pet Fair South East Asia 2024
- มาตรฐานความปลอดภัยอาหารสัตว์เลี้ยง  
(Pet Food Safety) ก้าวสำคัญสู่การส่งออก

60

ด้านสุขภาพสัตว์

- ครบรอบ 83 ปี กรมปศุสัตว์ จัดยิ่งใหญ่พร้อม  
เปิดตัวระบบ DLD-Televet ยกระดับบริการ  
สัตว์แพทย์ ตอบโจทย์ยุคดิจิทัล
- การดำเนินงานฉีดวัคซีนป้องกันโรคสลิปปี สกิน  
ในประเทศไทย
- กรมปศุสัตว์เปิดอาคารห้องปฏิบัติการ BSL-3  
เฟส 2 เสริมความมั่นคงด้านสุขภาพสัตว์ในภูมิภาค
- ระบบบริหารจัดการวัคซีนออนไลน์ Vaxhub
- โครงการปศุสัตว์สัญจร เพื่อสัตว์ด้วยโอกาส
- ระบบเอกสารจองคิวทำหมันออนไลน์ของ  
สถานพยาบาลสัตว์ กองสวัสดิภาพสัตว์  
และสัตว์แพทย์บริการ



## ส่วนที่ 4

### รายงานการเงิน

- การพัฒนาระบบการขึ้นทะเบียนสุนัขและแมว ในสถานพักพิงสัตว์ด้วยเทคโนโลยีปัญญาประดิษฐ์ (AI)
- การให้บริการคำขออนุญาตตามกฎหมาย ว่าด้วยสถานพยาบาลสัตว์ผ่านระบบออนไลน์ และการชำระค่าธรรมเนียมผ่านช่องทาง อีเล็กทรอนิกส์
- การควบคุมช้างอาละวาด ในงานพิธีสำคัญต่าง ๆ

72

#### ด้านผลิตและส่งเสริม

- โครงการพัฒนาเครือข่ายการผลิตและการตลาดไก่พื้นเมือง
- การพัฒนาพื้นที่สูงอย่างยั่งยืนที่กรมปศุสัตว์ดำเนินการ
- กิจกรรมคลินิกเกษตรเคลื่อนที่
- โครงการอันเนื่องมาจากพระราชดำริ
- เนื้อสุรินทร์วากิว (สินค้า GI)
- โครงการเพิ่มประสิทธิภาพการผลิตและการแปรรูปผลิตภัณฑ์ปศุสัตว์ภายใต้โครงการศูนย์เรียนรู้การเพิ่มประสิทธิภาพการผลิตสินค้าเกษตร (ศพก.)
- โครงการฝึกอบรมหัวข้อการยกระดับการตัดแต่งการแปรรูป และการตลาดโคเนื้อและผลิตภัณฑ์ ทั้งในและต่างประเทศ (Master Butcher)
- การสร้างอัตลักษณ์น้ำผึ้งภาคเหนือด้วยวงล้อแห่งรสชาติ (Thai Northern Honey Signature Creation by Flavor Wheel)
- การศึกษาสภาวะการอบแห้งที่เหมาะสมในการผลิตแพะแปรรูปปรุงรส (Study on Drying Condition of Goat )
- “ไทยแบล็คกรมปศุสัตว์” สายพันธุ์โคเนื้อทางเลือกใหม่ ของเกษตรกรไทย
- โครงการผลิตอาหารหยากคุณภาพสูงเพื่อช่วยเหลือเกษตรกรผู้เลี้ยงสัตว์รายย่อย

86

งบแสดงฐานะการเงิน ณ วันที่ 30 กันยายน 2568

89

งบแสดงการเปลี่ยนแปลงสินทรัพย์สุทธิ/ส่วนทุน

สำหรับปีสิ้นสุดวันที่ 30 กันยายน 2568

90

หมายเหตุประกอบงบการเงิน สำหรับปีสิ้นสุดวันที่ 30 กันยายน 2568

114

รายงานฐานะเงินงบประมาณรายจ่าย

ประจำปีงบประมาณ พ.ศ. 2568

119

รายงานฐานะเงินกันไว้เบิกเหลือในปี

ก่อนปีงบประมาณ พ.ศ. 2568

120

รายงานรายได้แผ่นดิน

สำหรับปีสิ้นสุดวันที่ 30 กันยายน 2568

# คณะผู้บริหาร

## กรมปศุสัตว์





**สมชวน รัตนมังคลานนท์**  
อธิบดีกรมปศุสัตว์



---

**โสภชัย ชวาลกุล**  
รองอธิบดีกรมปศุสัตว์

---



---

**บุญญกฤษ ปันประสงค์**  
รองอธิบดีกรมปศุสัตว์

---



---

**พงษ์พันธ์ ธรรมมา**  
รองอธิบดีกรมปศุสัตว์

---



---

**รักไทย งามภักดี**  
รองอธิบดีกรมปศุสัตว์

---

# ส่วนที่ 1

---

ข้อมูลภาพรวม  
ของหน่วยงาน

---





## วิสัยทัศน์ Vision

“ เป็นองค์กรพัฒนาการปศุสัตว์ด้วยนวัตกรรมและเทคโนโลยี เพิ่มมูลค่าสินค้าสู่ตลาดโลกและเติบโตอย่างยั่งยืน ”



## พันธกิจ Mission

1



พัฒนาทรัพยากรมนุษย์ภาคการปศุสัตว์ (บุคลากรกรมปศุสัตว์ เกษตรกร อาสาปศุสัตว์ ผู้ประกอบการ) ให้มีความรู้ ความเชี่ยวชาญ มีองค์ความรู้ที่ทันสมัย และมีศักยภาพพร้อมรับความเปลี่ยนแปลง

2



พัฒนาและยกระดับระบบการผลิตสินค้าปศุสัตว์ตลอดห่วงโซ่อุปทานให้มีประสิทธิภาพ ได้มาตรฐานระดับสากล มีความเป็นมิตรกับสิ่งแวดล้อม เพื่อเพิ่มมูลค่าสินค้าปศุสัตว์ และสามารถตอบสนองความต้องการของตลาดทั้งภายในประเทศและต่างประเทศ

3



พัฒนางานวิจัย เทคโนโลยีและนวัตกรรมด้านการปศุสัตว์ให้มีความทันสมัย สอดคล้องกับสถานการณ์ทั้งในปัจจุบันและอนาคต สามารถตอบโจทย์ความต้องการของทุกภาคส่วน และผลักดันให้เกิดการใช้ประโยชน์ในด้านต่างๆ อย่างเป็นรูปธรรม รวมทั้งพัฒนาระบบฐานข้อมูลขนาดใหญ่ (Big Data) เพื่อนำไปใช้ในการบริหารจัดการห่วงโซ่การผลิตและสามารถต่อยอดนำไปใช้เชิงพาณิชย์

4



รักษาตลาดเก่า แสวงหาตลาดใหม่ ขยายช่องทางการตลาดทั้งในและต่างประเทศ โดยการศึกษาและวิจัยด้านการตลาดตามความต้องการตลาดและพฤติกรรมผู้บริโภค รวมทั้งเจรจาการค้ากับคู่ค้า เพื่อเพิ่มโอกาสในการส่งออก

5



บูรณาการและยกระดับความร่วมมือระหว่างหน่วยงานภาครัฐและภาคเอกชนทั้งภายในประเทศ และระหว่างประเทศ เพื่อต่อยอดองค์ความรู้ด้านการปศุสัตว์ ให้เป็นที่ยอมรับของประเทศคู่ค้า และในระดับสากล

6



ปรับปรุงและพัฒนาการบริหารจัดการองค์กรและบุคลากรให้สอดคล้องกับสถานการณ์ บนพื้นฐานของหลักธรรมาภิบาล (Good Governance) เพื่อมุ่งสู่การเป็นองค์กรชั้นนำในการขับเคลื่อนการปศุสัตว์



# ค่านิยมหลัก

ของกรมปศุสัตว์ พ.ศ. 2566 – 2570

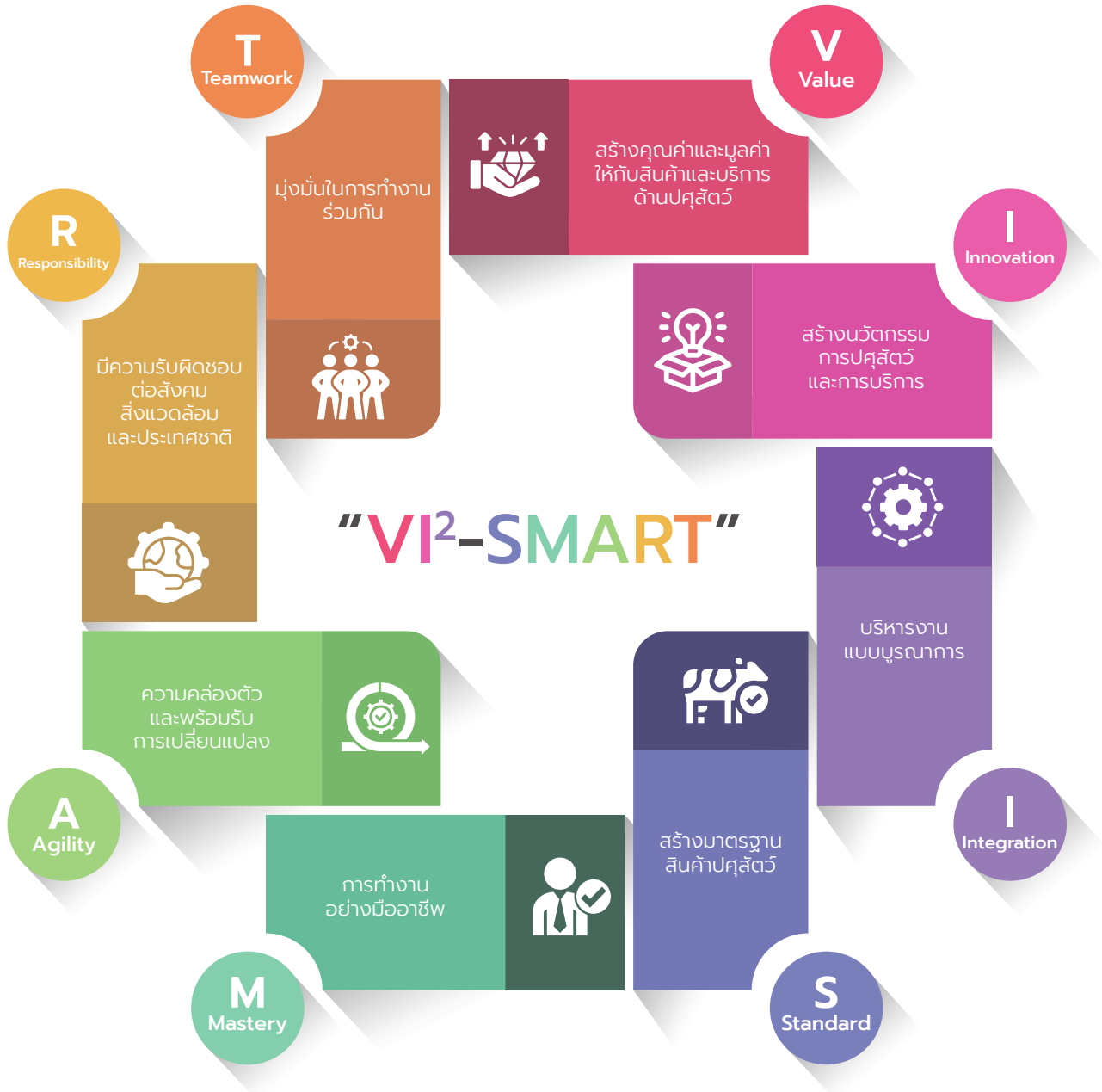



## ภารกิจ และอำนาจหน้าที่ตามกฎหมาย

**กรมปศุสัตว์** มีภารกิจเกี่ยวกับการกำหนดทิศทางและนโยบาย การควบคุม การกำกับ การส่งเสริม การวิจัย การถ่ายทอดเทคโนโลยี และการพัฒนาเทคโนโลยีเกี่ยวกับการปศุสัตว์ รวมทั้งบริหารจัดการทรัพยากรพันธุกรรมและความหลากหลายทางชีวภาพด้านการปศุสัตว์ เพื่อให้มีปริมาณสัตว์เพียงพอ และมีมาตรฐาน ถูกสุขอนามัย ปราศจากโรค สารตกค้าง และสารปนเปื้อน มีความปลอดภัยต่อผู้บริโภคและสิ่งแวดล้อม และสามารถแข่งขันได้ในระดับสากล โดยให้มีอำนาจหน้าที่ดังต่อไปนี้

1

**ดำเนินการ** ตามกฎหมายว่าด้วยโรคระบาดสัตว์ กฎหมายว่าด้วยการบำรุงพันธุ์สัตว์ กฎหมายว่าด้วยการควบคุมคุณภาพอาหารสัตว์ กฎหมายว่าด้วยสถานพยาบาลสัตว์ กฎหมายว่าด้วยโรคพิษสุนัขบ้า กฎหมายว่าด้วยการควบคุมการฆ่าสัตว์และจำหน่ายเนื้อสัตว์ และกฎหมายอื่นที่เกี่ยวข้อง

2

**ศึกษา** วิจัย และพัฒนาเทคโนโลยีด้านการปศุสัตว์

3

**ตรวจสอบ** และรับรองคุณภาพ สิ้นค้าปศุสัตว์ พันธุ์สัตว์ พันธุ์พืชอาหารสัตว์ อาหารสัตว์ ชีวภัณฑ์และชีววัตถุสำหรับสัตว์ ยาสัตว์ และวัตถุอันตรายด้านการปศุสัตว์ ระบบการผลิตปศุสัตว์และสิ้นค้าปศุสัตว์ และกระบวนการอื่นที่เกี่ยวข้องในด้าน การปศุสัตว์ เพื่อให้ได้มาตรฐาน และมีความปลอดภัย

4

**ผลิต** และขยายพันธุ์สัตว์น้ำเชื้อ เชื้อพันธุ์พืชอาหารสัตว์ และเสบียงสัตว์ เพื่อการพัฒนาด้านการปศุสัตว์ และผลิตและจัดหาชีวภัณฑ์ เวชภัณฑ์ และชีววัตถุสำหรับสัตว์เพื่อการควบคุมโรคระบาดสัตว์

5

**ควบคุม** ป้องกัน กำจัดบำบัด วินิจฉัยและชันสูตรโรคสัตว์ กำกับดูแลสถานพยาบาลสัตว์ และพัฒนาระบบการจัดการด้านสุขภาพสัตว์

6

**ส่งเสริม** พัฒนา และถ่ายทอดเทคโนโลยีด้านการปศุสัตว์ และบริหารจัดการการประสานความร่วมมือด้านการปศุสัตว์ทั้งในประเทศและต่างประเทศ

7

**ดำเนินการ** อนุรักษ์ พันธุกรรม และ ความหลากหลายทางชีวภาพด้านการปศุสัตว์ และป้องกันผลกระทบต่อสิ่งแวดล้อมที่เกิดจากการปศุสัตว์

8

**ปฏิบัติการ** อื่นใดตามที่กฎหมายกำหนดให้เป็นอำนาจหน้าที่ของกรมหรือตามที่รัฐมนตรีหรือคณะรัฐมนตรีมอบหมาย

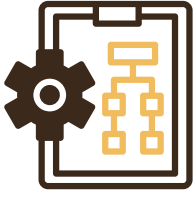

# แผนปฏิบัติการประจำปี 2568

## กรมปศุสัตว์

ยุทธศาสตร์		ความเชื่อมโยงระดับหน่วยงาน	
ประเด็นยุทธศาสตร์	แผนงาน	เป้าหมายบริการหน่วยงาน	ผลผลิต/โครงการ/กิจกรรม
ยุทธศาสตร์ที่ 1 ด้านความมั่นคง	บูรณาการขับเคลื่อนการแก้ไขปัญหาจังหวัดชายแดนภาคใต้	เสริมสร้างความมั่นคงด้านการปศุสัตว์ในพื้นที่จังหวัดชายแดนภาคใต้	<b>โครงการ :</b> พัฒนาตามศักยภาพของพื้นที่ <b>กิจกรรม</b> + เสริมสร้างความเข้มแข็งเศรษฐกิจฐานราก
	บุคลากรภาครัฐ	ยกระดับขีดความสามารถในการแข่งขันด้านการปศุสัตว์	<b>รายการ :</b> ค่าใช้จ่ายบุคลากรภาครัฐ
ยุทธศาสตร์ที่ 2 ด้านการสร้างความสามารถในการแข่งขัน	พื้นฐานด้านการสร้างความสามารถในการแข่งขัน	ยกระดับขีดความสามารถในการแข่งขันด้านการปศุสัตว์	<b>ผลผลิต :</b> พัฒนาศักยภาพการปศุสัตว์ <b>กิจกรรม</b> + สวัสดิภาพสัตว์และบริการปศุสัตว์ + ส่งเสริม พัฒนาและสนับสนุนงานปศุสัตว์ + พัฒนาอาหารสัตว์ + พัฒนาเทคโนโลยีสารสนเทศและการสื่อสาร + ความหลากหลายทางชีวภาพด้านปศุสัตว์
	ยุทธศาสตร์การเกษตรสร้างมูลค่า	ยกระดับขีดความสามารถในการแข่งขันด้านการปศุสัตว์	<b>1) โครงการ :</b> พัฒนาสินค้าเกษตรอัตลักษณ์พื้นถิ่นและสินค้าชุมชน <b>กิจกรรม</b> + ส่งเสริมและพัฒนาสินค้าเกษตรอัตลักษณ์พื้นถิ่น + พัฒนาผลิตภัณฑ์สินค้าชุมชน <b>2) โครงการ :</b> พัฒนาเกษตรกรรมยั่งยืน <b>กิจกรรม</b> + ส่งเสริมปศุสัตว์อินทรีย์ + ส่งเสริมเกษตรทฤษฎีใหม่ <b>3) โครงการ :</b> ยกระดับคุณภาพมาตรฐานสินค้าเกษตร <b>กิจกรรม</b> + อาหารนมเพื่อเด็กและเยาวชน + ตรวจสอบรับรองคุณภาพสินค้าปศุสัตว์ + พัฒนาและส่งเสริมอุตสาหกรรมฮาลาลด้านปศุสัตว์ <b>4) โครงการ :</b> จัดทำฐานข้อมูลเกษตรกรแห่งชาติ (National Agricultural Big Data Center) <b>กิจกรรม</b> + ปรับปรุงข้อมูลทะเบียนเกษตรกร

ยุทธศาสตร์		ความเชื่อมโยงระดับหน่วยงาน	
ประเด็นยุทธศาสตร์	แผนงาน	เป้าหมายบริการหน่วยงาน	ผลผลิต/โครงการ/กิจกรรม
<b>ยุทธศาสตร์ที่ 2</b> ด้านการสร้างความสามารถในการแข่งขัน (ต่อ)	ยุทธศาสตร์การเกษตรสร้างมูลค่า (ต่อ)	ยกระดับขีดความสามารถในการแข่งขันด้านการปศุสัตว์ (ต่อ)	<b>5) โครงการ :</b> ระบบส่งเสริมเกษตรกรแบบแปลงใหญ่ <b>กิจกรรม</b> + ส่งเสริมการเลี้ยงสัตว์แบบแปลงใหญ่
			<b>6) โครงการ :</b> พัฒนาศักยภาพกระบวนการผลิตสินค้าเกษตร <b>กิจกรรม</b> + ลดต้นทุนและเพิ่มประสิทธิภาพการผลิตปศุสัตว์ + เฝ้าระวัง ป้องกัน ควบคุมและชันสูตรโรคสัตว์ + พัฒนาปรับปรุงพันธุ์สัตว์ + การพัฒนาการผลิตปศุสัตว์ + การพัฒนาสุขภาพสัตว์
			<b>7) โครงการ :</b> บริหารจัดการการผลิตสินค้าเกษตรตามแผนที่เกษตรเพื่อการบริหารจัดการเชิงรุก (Agri-Map) <b>กิจกรรม</b> + บริหารจัดการการผลิตสินค้าเกษตรตามแผนที่เกษตรเพื่อการบริหารจัดการเชิงรุก (Agri-Map)
			<b>8) โครงการ :</b> เพิ่มศักยภาพด้านอาหารสัตว์ <b>กิจกรรม</b> + สร้างมูลค่าเพิ่มจากวัสดุเหลือใช้ทางการเกษตร + ยกระดับความมั่นคงด้านอาหารสัตว์ในชุมชน
<b>ยุทธศาสตร์ที่ 4</b> ด้านการสร้างโอกาสและความเสมอภาคทางสังคม	ยุทธศาสตร์เสริมสร้างพลังทางสังคม	สร้างความเสมอภาคและกระจายความเท่าเทียมทางสังคม	<b>โครงการ :</b> โครงการเสริมสร้างทุนทางสังคม <b>กิจกรรม</b> + สนับสนุนโครงการสัตว์ปลอดโรค คนปลอดภัยจากโรคพิษสุนัขบ้า + การพัฒนาพื้นที่สูงอย่างยั่งยืน (โครงการพัฒนาพื้นที่สูงแบบโครงการหลวง) + สนับสนุนโครงการอันเนื่องมาจากพระราชดำริ + การพัฒนาพื้นที่สูงอย่างยั่งยืน (โครงการหลวง)
	ยุทธศาสตร์พัฒนาและส่งเสริมเศรษฐกิจฐานราก	สร้างความเสมอภาคและกระจายความเท่าเทียมทางสังคม	<b>1) โครงการ :</b> พัฒนาเกษตรกรปราดเปรื่อง (Smart Farmer) <b>กิจกรรม</b> + สร้างเกษตรกรปราดเปรื่อง
			<b>2) โครงการ :</b> ศูนย์เรียนรู้การเพิ่มประสิทธิภาพการผลิตสินค้าเกษตร <b>กิจกรรม</b> + พัฒนาศูนย์เรียนรู้การเพิ่มประสิทธิภาพการผลิตสินค้าเกษตร

ยุทธศาสตร์		ความเชื่อมโยงระดับหน่วยงาน	
ประเด็นยุทธศาสตร์	แผนงาน	เป้าหมายบริการหน่วยงาน	ผลผลิต/โครงการ/กิจกรรม
<b>ยุทธศาสตร์ที่ 4</b> ด้านการสร้างโอกาสและความเสมอภาคทางสังคม (ต่อ)	ยุทธศาสตร์การบริหารจัดการที่ดินและทรัพยากรดิน	สร้างความเสมอภาคและกระจายความเท่าเทียมทางสังคม	<b>โครงการ</b> : ส่งเสริม และพัฒนาอาชีพเพื่อแก้ไขปัญหาที่ดินทำกินของเกษตรกร <b>กิจกรรม</b> + ส่งเสริม และพัฒนาอาชีพเพื่อแก้ไขปัญหาที่ดินทำกินของเกษตรกร
<b>ยุทธศาสตร์ที่ 5</b> ด้านการสร้างการเติบโตบนคุณภาพชีวิตที่เป็นมิตรต่อสิ่งแวดล้อม	ยุทธศาสตร์สร้างการเติบโตอย่างยั่งยืน อนุรักษ์ ปันฟู และป้องกันการทำลายทรัพยากรธรรมชาติ	บริหารจัดการทรัพยากรการปศุสัตว์และสิ่งแวดล้อมอย่างสมดุล	<b>โครงการ</b> : ผลิตภัณฑ์ปศุสัตว์เป็นมิตรกับสิ่งแวดล้อม <b>กิจกรรม</b> + ผลิตภัณฑ์ปศุสัตว์เป็นมิตรกับสิ่งแวดล้อม
	ยุทธศาสตร์เสริมสร้างประสิทธิภาพการบริหารจัดการทรัพยากรน้ำ	บริหารจัดการทรัพยากรการปศุสัตว์และสิ่งแวดล้อมอย่างสมดุล	<b>โครงการ</b> : ลดผลกระทบจากภาคปศุสัตว์ร่วมแก้ปัญหาลุ่มน้ำวิกฤต <b>กิจกรรม</b> + ลดผลกระทบจากภาคปศุสัตว์ร่วมแก้ปัญหาลุ่มน้ำวิกฤตอย่างยั่งยืน
<b>ยุทธศาสตร์ที่ 6</b> ด้านการปรับสมดุลและพัฒนาระบบการบริหารจัดการภาครัฐ	ยุทธศาสตร์พัฒนาบริการประชาชนและการพัฒนาประสิทธิภาพภาครัฐ	พัฒนาระบบการบริหารจัดการภาครัฐ	<b>โครงการ</b> : พัฒนาระบบการบริหารจัดการทรัพยากรบุคคลและเพิ่มศักยภาพบุคลากรกรมปศุสัตว์ เพื่อความเป็นเลิศในการให้บริการประชาชน <b>กิจกรรม</b> + การพัฒนาระบบการบริหารจัดการทรัพยากรบุคคลและเพิ่มศักยภาพบุคลากรกรมปศุสัตว์ เพื่อความเป็นเลิศในการให้บริการประชาชน

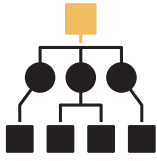

# โครงสร้างองค์กร

แผนภูมิการแบ่งส่วนราชการ กรมปศุสัตว์

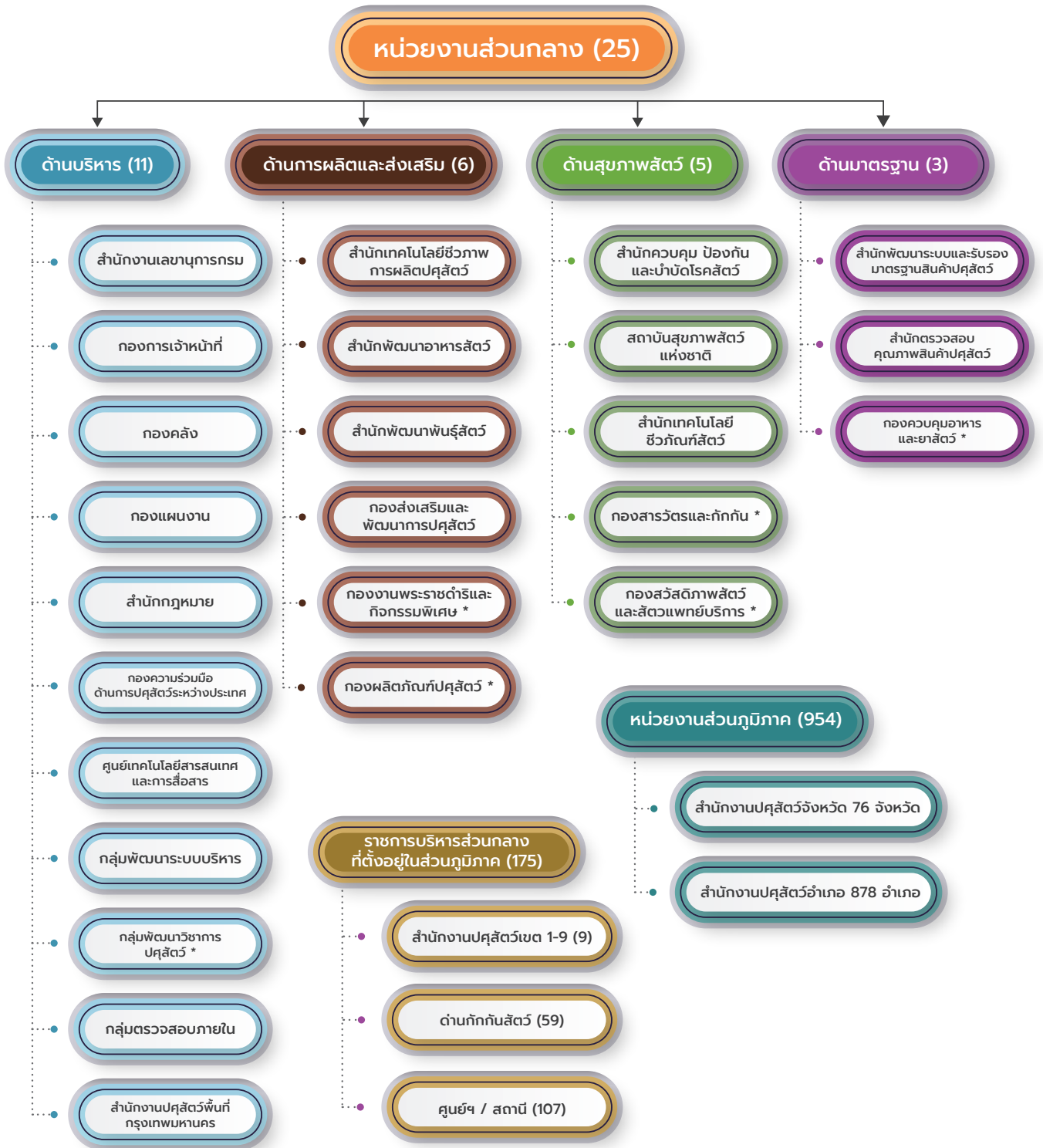

ที่มา : กฎกระทรวง แบ่งส่วนราชการปศุสัตว์ ราชกิจจานุเบกษา เล่ม 131 ตอนที่ 88 ก 30 ธันวาคม พ.ศ. 2557

หมายเหตุ \* เป็นหน่วยงานที่ตั้งขึ้นเพื่อบริหารราชการภายใน

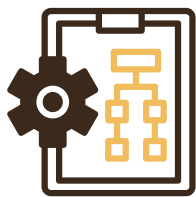

## อัตรากำลัง กรมปศุสัตว์

ณ วันที่ 30 กันยายน 2568

### ข้าราชการ

ตำแหน่งประเภท	ระดับ	วุฒิการศึกษา				รวม
		ต่ำกว่าปริญญาตรี	ปริญญาตรี	ปริญญาโท	ปริญญาเอก	
บริหาร	สูง		1			1
	ต้น		3	1		4
อำนวยการ	สูง	2	56	24	4	86
	ต้น		9	5		14
วิชาการ	ทรงคุณวุฒิ					0
	เชี่ยวชาญ		15	10	5	30
	ชำนาญการพิเศษ		465	176	27	668
	ชำนาญการ		491	141	12	644
	ปฏิบัติการ		817	103	4	924
ทั่วไป	อาวุโส	88	459	47	2	596
	ชำนาญงาน	226	460	14		700
	ปฏิบัติงาน	224	91	3		318
รวม		540	2,867	524	54	3,985

### ลูกจ้างประจำและพนักงานราชการ

ตำแหน่งประเภท ต่ำกว่าปริญญาตรี	วุฒิการศึกษา				รวม
	ต่ำกว่าปริญญาตรี	ปริญญาตรี	ปริญญาโท	ปริญญาเอก	
ลูกจ้างประจำ	402	26			428
พนักงานราชการ	3,205	2,186	47		5,438
รวม	3,607	2,212	47	-	5,866

# สรุปข้อมูลเกษตรกรผู้เลี้ยงสัตว์ ปีงบประมาณ 2568

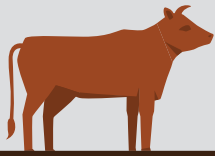

### โคเนื้อ

9,541,765 ตัว  
1,369,353 ราย

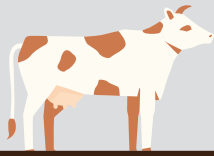

### โคนม

560,551 ตัว  
15,638 ราย

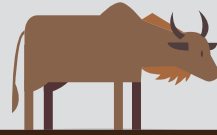

### กระบือ

1,805,535 ตัว  
300,933 ราย

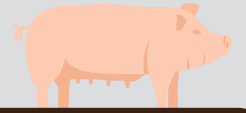

### สุกร

12,208,545 ตัว  
142,846 ราย



### ไก่พื้นเมืองและลูกผสม

108,199,857 ตัว  
2,632,745 ราย



### ไก่เนื้อ

337,851,262 ตัว  
25,757 ราย

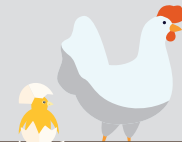

### ไก่ไข่

70,924,452 ตัว  
115,974 ราย



### เป็ด

31,759,979 ตัว  
371,262 ราย

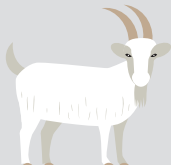

### แพะ

1,313,727 ตัว  
81,200 ราย

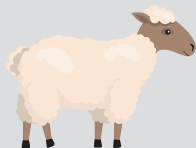

### แกะ

137,796 ตัว  
8,287 ราย



### สัตว์อื่นๆ

11,066,783 ตัว  
63,015 ราย

## เกษตรกรผู้เลี้ยงสัตว์

จำนวน 3,378,986 ราย

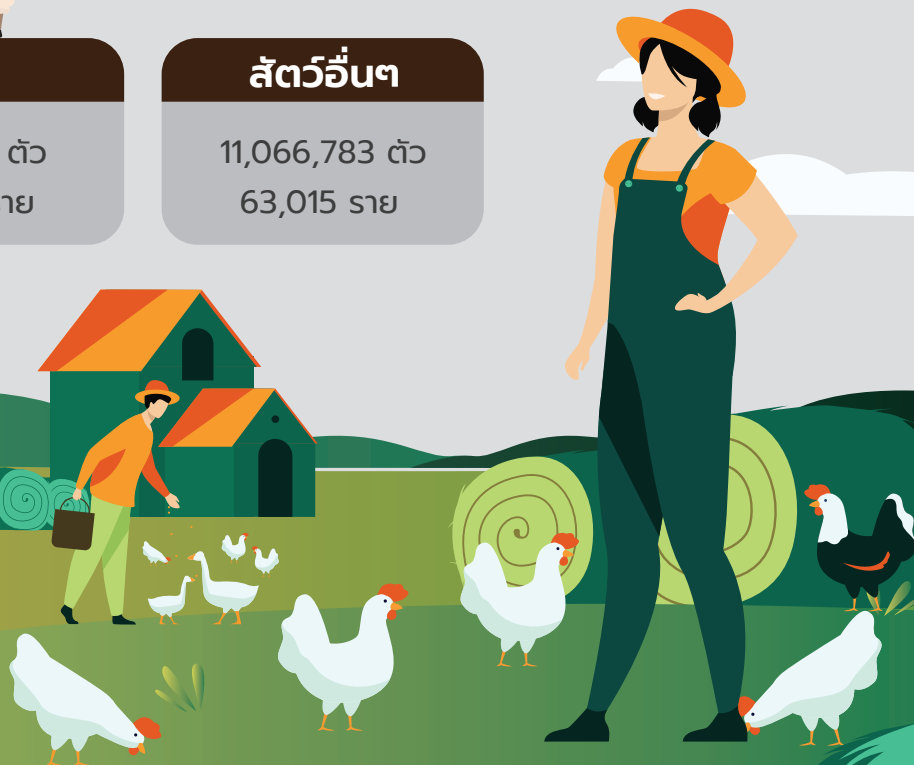

# ส่วนที่ 2

---

## ผลการ ปฏิบัติราชการ

---





# รายงานผลการประเมินส่วนราชการตามมาตรการ ปรับปรุงประสิทธิภาพในการปฏิบัติราชการของกรมปศุสัตว์

ประจำปีงบประมาณ พ.ศ. 2568 รอบ 12 เดือน (ตุลาคม 2567 – กันยายน 2568)

ประเด็นการประเมิน (ตัวชี้วัด)	น้ำหนัก (ร้อยละ)	ค่า เป้าหมาย	เป้าหมาย			ผลการดำเนินการ	คะแนน ที่ได้	คะแนน ถ่วง น้ำหนัก
			ขั้นต่ำ (50)	อันมาตรฐาน (75)	ขั้นสูง (100)			
การประเมินประสิทธิผลการดำเนินงาน (Performance Base) น้ำหนัก ร้อยละ 70								
1.1 Strategic KPIs								
1. อัตราการขยายตัวของมูลค่าของสินค้าเกษตรอัตลักษณ์พื้นถิ่น (ปีงบประมาณ)	16	ขยายตัว ร้อยละ 10.50	ร้อยละ 8.52	ร้อยละ 9.51	ร้อยละ 10.50	ร้อยละ 12.12	100	16.00
			<ul style="list-style-type: none"><li>ผลการดำเนินงานของกระทรวงเกษตรและสหกรณ์ รอบ 12 เดือน มูลค่าสินค้า ณ 30 ก.ย. 68 มูลค่าสินค้ารวม 414,370.18 ล้านบาท เพิ่มขึ้น 44,788.96 ล้านบาท อัตราการขยายตัวร้อยละ 12.12</li><li>โดยสินค้าที่กรมปศุสัตว์รับผิดชอบ มีอัตราการขยายตัวเพิ่มขึ้นร้อยละ 20.07 แยกเป็นชนิดสินค้าดังนี้<ol style="list-style-type: none"><li>โคขุนโพนยางคำ ขยายตัวเพิ่มขึ้นร้อยละ 21.59</li><li>ไก่เบตง ขยายตัวลดลงร้อยละ (- 17.32)</li><li>ไข่เค็มไชยา ขยายตัวเพิ่มขึ้นร้อยละ 10.51</li></ol></li></ul>					
2. อัตราการขยายตัวของมูลค่าสินค้าเกษตรที่ผ่านการตรวจรับรองมาตรฐานการปฏิบัติทางการเกษตรที่ดี (ปีงบประมาณ)	16	ขยายตัว ร้อยละ 5.11	ร้อยละ 4.89	ร้อยละ 5.00	ร้อยละ 5.11	ร้อยละ 6.18	100	16.00
			<ul style="list-style-type: none"><li>ผลการดำเนินงานของกระทรวงเกษตรและสหกรณ์ รอบ 12 เดือน มูลค่าสินค้า ณ 30 ก.ย. 68 มูลค่าสินค้ารวม 849,034.32 ล้านบาท เพิ่มขึ้น 49,444.74 ล้านบาท อัตราการขยายตัวร้อยละ 6.18</li><li>โดยสินค้าปศุสัตว์ GAP ที่กรมปศุสัตว์รับผิดชอบ (โคเนื้อ โคนม สุกร ไก่เนื้อ ไก่ไข่) มีอัตราการขยายตัวเพิ่มขึ้นร้อยละ 5.23</li></ul>					
3. อัตราการขยายตัวของมูลค่าสินค้าเกษตรปลอดภัยที่เป็นสินค้าอินทรีย์ (ปีงบประมาณ)	16	ขยายตัว ร้อยละ 9.84	ร้อยละ 5.00	ร้อยละ 7.42	ร้อยละ 9.84	ร้อยละ 11.76	100	16.00
			<ul style="list-style-type: none"><li>ผลการดำเนินงานของกระทรวงเกษตรและสหกรณ์ รอบ 12 เดือน มูลค่าสินค้า ณ 30 ก.ย. 68 มูลค่าสินค้ารวม 10,293.19 ล้านบาท เพิ่มขึ้น 1,082.80 ล้านบาท อัตราการขยายตัวร้อยละ 11.76</li><li>โดยสินค้าปศุสัตว์อินทรีย์ ที่กรมปศุสัตว์รับผิดชอบ (โคนมและน้ำนมดิบ ไก่ไข่และไข่ไก่ ไก่เนื้อ) มีอัตราการขยายตัวลดลงร้อยละ (- 0.17)</li></ul>					
4. รายได้เงินสดสุทธิทางการเกษตรของเกษตรกรเฉลี่ยต่อครัวเรือน	10	83,649.00 บาท/ครัว เรือน/ปี	80,069.67 บาท/ครัว เรือน/ปี	82,987.00 บาท/ครัว เรือน/ปี	83,649.00 บาท/ครัวเรือน/ปี	83,130.00 บาท/ครัวเรือน/ปี	80.40	8.04

ประเด็นการประเมิน (ตัวชี้วัด)	น้ำหนัก (ร้อยละ)	ค่า เป้าหมาย	เป้าหมาย			ผลการดำเนินการ	คะแนน ที่ได้	คะแนน ถ่วง น้ำหนัก
			ขั้นต่ำ (50)	ขั้นมาตรฐาน (75)	ขั้นสูง (100)			
<b>การประเมินประสิทธิผลการดำเนินงาน (Performance Base) น้ำหนัก ร้อยละ 70</b>								
<b>1.2 Joint KPIs</b>								
5. จำนวนสถานประกอบการ ด้านปศุสัตว์ที่ได้รับการตรวจ ประเมินระบบบำบัดน้ำเสีย เพื่อจัดทำแผนการปรับปรุง ระบบบำบัดน้ำเสียให้มี ประสิทธิภาพสูง	4	12 แห่ง	6 แห่ง	9 แห่ง	12 แห่ง	12 แห่ง	100	4.00
			<ul style="list-style-type: none"> <li>กรมปศุสัตว์ได้ดำเนินการตรวจประเมินระบบบำบัดน้ำเสีย จำนวน 12 แห่ง พร้อมจัดทำรายงานและแผนการปรับปรุงระบบบำบัดน้ำเสีย</li> </ul>					
6. ร้อยละของโรงงานผลิต ผลิตภัณฑ์ปศุสัตว์ที่ผ่าน เกณฑ์การลดก๊าซเรือน กระจก	4	40 แห่ง	30 แห่ง	35 แห่ง	40 แห่ง	46 แห่ง	100	4.00
			<ul style="list-style-type: none"> <li>กรมปศุสัตว์ได้ดำเนินการตรวจประเมินโรงงาน จำนวน 50 แห่ง โรงงานที่ผ่านเกณฑ์การลดก๊าซเรือนกระจก จำนวน 46 แห่ง คิดเป็นร้อยละ 92</li> </ul>					
7. จำนวนผลิตภัณฑ์สินค้า ชุมชน (OTOP) ได้รับการ พัฒนาและยกระดับ	4	7 ผลิตภัณฑ์	7 ผลิตภัณฑ์	8 ผลิตภัณฑ์	9 ผลิตภัณฑ์	9 ผลิตภัณฑ์	100	4.00
<b>การประเมินศักยภาพในการดำเนินงาน (Potential Base) น้ำหนัก ร้อยละ 30</b>								
8. คะแนนการประเมิน สถานะของหน่วยงาน ในการเป็นระบบราชการ 4.0 (PMQA 4.0)	10	470 คะแนน	300 คะแนน	400 คะแนน	470 คะแนน	468 คะแนน	99.29	9.929
9. ระดับความพร้อมรัฐบาล ดิจิทัลหน่วยงานภาครัฐ ของประเทศไทย	5	มีจำนวน Pillar ระดับ 4 ขึ้นไป อย่างน้อย 3 Pillars และ ไม่มี Pillar ที่ต่ำ กว่าระดับ 3	มีจำนวน Pillar ระดับ 3 ขึ้นไป อย่างน้อย 6 Pillars	มีจำนวน Pillar ระดับ 3 ขึ้นไป อย่างน้อย 7 Pillars	มีจำนวน Pillar ระดับ 4 ขึ้นไป อย่างน้อย 3 Pillars และ ไม่มี Pillar ที่ต่ำ กว่าระดับ 3	จำนวน Pillar ระดับ 4 ขึ้นไป ทั้ง 7 Pillar	100	5.00
10. คะแนนความพร้อม รัฐบาลดิจิทัลหน่วยงาน ภาครัฐของประเทศไทย	5	78.33 คะแนน	68.32 คะแนน	78.32 คะแนน	78.33 คะแนน	86.31 คะแนน	100	5.00
11. คะแนน EIT Public	5	87.55 คะแนน	77.55 คะแนน	82.55 คะแนน	87.55 คะแนน	90.22 คะแนน	100	5.00
12. คะแนน EIT Survey	5	90.31 คะแนน	80.31 คะแนน	85.31 คะแนน	90.31 คะแนน	83.00 คะแนน	63.45	3.1725
<b>คะแนนรวม</b>						<b>96.1415</b>		
(ข้อมูล ณ วันที่ 15 ตุลาคม 2568)			สรุปผลการประเมิน			ระดับดีมาก <span style="color: green;">●</span>		

## หมายเหตุ ผลการประเมิน

คะแนนรวม 90.00 – 100.00 คะแนน ระดับดีมาก

คะแนนรวม 60.00 – 89.99 คะแนน ระดับดี

คะแนนรวม ต่ำกว่า 60.00 คะแนน ระดับพอใช้



## รายงานผลการปฏิบัติราชการ

ตามแผนปฏิบัติราชการประจำปี 2568 ของกรมปศุสัตว์

### ยุทธศาสตร์ที่ 1

### ด้านความมั่นคง

**แผนงาน :** บูรณาการขับเคลื่อนการแก้ไขปัญหาจังหวัดชายแดนภาคใต้

**เป้าหมายการให้บริการหน่วยงาน :** เสริมสร้างความมั่นคงด้านการปศุสัตว์ในพื้นที่จังหวัดชายแดนภาคใต้

**โครงการ :** พัฒนาตามศักยภาพของพื้นที่ กิจกรรมเสริมสร้างความเข้มแข็งเศรษฐกิจฐานราก ส่งเสริมอาชีพเลี้ยงปศุสัตว์ให้กับประชาชนในพื้นที่และใช้เป็นเครื่องมือในการพัฒนาคุณภาพชีวิต

#### วัตถุประสงค์ :

1. เพื่อสร้างการมีส่วนร่วมของประชาชน โดยการส่งเสริมอาชีพเลี้ยงปศุสัตว์ให้กับประชาชนในพื้นที่และใช้เป็นเครื่องมือพัฒนาคุณภาพชีวิตให้กับเกษตรกรด้านปศุสัตว์ และสร้างช่องทางเข้าถึงประชาชน
2. เพื่อสร้างความเข้มแข็งให้แก่ชุมชนในระดับตำบลหมู่บ้านและตำบลสันติสุข
3. เพื่อส่งเสริมให้เกษตรกรมีคุณภาพชีวิตที่ดีขึ้น สร้างอาชีพที่มั่นคง และมีรายได้เพิ่มขึ้น

**ผลลัพธ์ (Outcome) :** เกษตรกรที่เข้าร่วมโครงการมีรายได้เพิ่มขึ้น ร้อยละ 92.20

**ผลผลิต (Output) :** กิจกรรมเสริมสร้างความเข้มแข็งเศรษฐกิจฐานราก เป็นการยกระดับคุณภาพชีวิตของประชาชนในพื้นที่จังหวัดชายแดนภาคใต้ เกษตรกรผู้เลี้ยงโคเนื้อ แพะเนื้อ และอาชีพที่เกี่ยวข้องมีรายได้เพิ่มขึ้น สร้างความมั่นคงให้แก่เศรษฐกิจฐานราก และผลประโยชน์จากอุตสาหกรรมปศุสัตว์หมุนเวียนอยู่ในจังหวัดชายแดนภาคใต้ โดยมีตัวชี้วัดกิจกรรม คือ จำนวนเกษตรกรได้รับการพัฒนาและส่งเสริมด้านปศุสัตว์ เป้าหมายจำนวน 500 ราย มีผลการดำเนินงาน 500 ราย คิดเป็นร้อยละ 100 จำนวนผลผลิตแพะที่ผลิตได้ต่อปีไม่น้อยกว่า เป้าหมายจำนวน 450 ตัว มีผลการดำเนินงาน 69 ตัว คิดเป็นร้อยละ 15.33 และจำนวนโคเนื้อที่ได้รับการดูแลสุขภาพสัตว์และผสมเทียมไม่น้อยกว่า เป้าหมายจำนวน 3,000 ตัว มีผลการดำเนินงาน 1,709 ตัว คิดเป็นร้อยละ 56.97

#### เกษตรกรได้รับการพัฒนาและส่งเสริมด้านปศุสัตว์

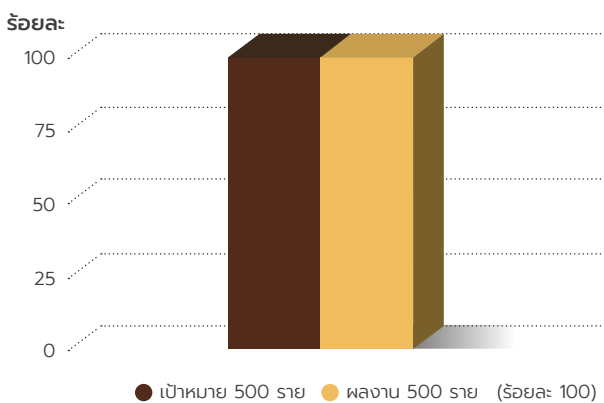

#### ผลผลิตแพะที่ผลิตได้ต่อปีไม่น้อยกว่า

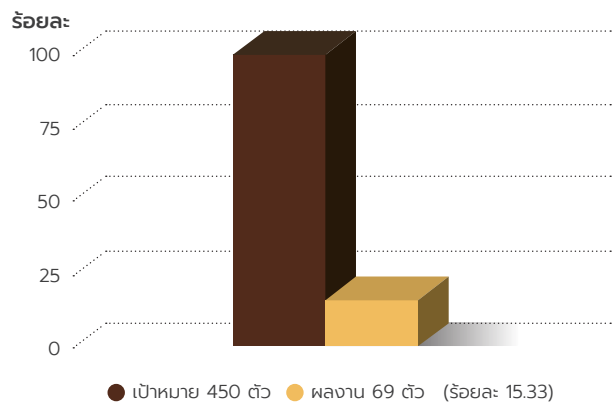

### ปัญหา อุปสรรค :

การจัดซื้อแพะได้ล่าช้า เนื่องจากปัญหาเรื่องงบประมาณ การสร้างโรงเรือน โดยได้จัดซื้อแพะเมื่อเดือนกรกฎาคม 2568 และต้องใช้เวลาเตรียมแพะเพื่อปรับสภาพให้พร้อมและสมบูรณ์ ก่อนผสมพันธุ์ซึ่งเริ่มผสมพันธุ์ในช่วงเดือนสิงหาคม 2568 คาดว่าจะมีลูกแพะคลอดในเดือนมกราคม - กุมภาพันธ์ 2569

### ข้อเสนอแนะ :

1. การดำเนินงานต้องมีการบูรณาการ หน่วยงานภายนอกและหน่วยงานภายในกรมปศุสัตว์ โดยมีเกษตรกรผู้เลี้ยงสัตว์ในพื้นที่เป็นผู้ได้รับประโยชน์จากโครงการ
2. ควรมีความร่วมมือประสานงาน เพื่อให้มีการบูรณาการกันจริงๆ เพื่อประโยชน์ของเกษตรกร

### โคเนื้อได้รับบริการดูแลสุขภาพสัตว์ และผสมเทียมไม่น้อยกว่า

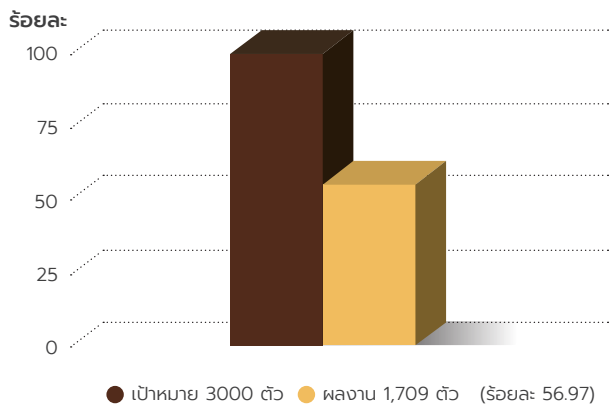

## ยุทธศาสตร์ที่ 2 ด้านการสร้างความสามารถในการแข่งขัน

**แผนงาน :** พื้นฐานด้านการสร้างความสามารถในการแข่งขัน

**เป้าหมายการให้บริการหน่วยงาน :** ยกระดับขีดความสามารถในการแข่งขันด้านการปศุสัตว์

**ผลผลิต :** พัฒนาศักยภาพการปศุสัตว์ ดำเนินงานภายใต้ 5 กิจกรรม คือ 1) กิจกรรมส่งเสริม พัฒนา และสนับสนุนงานปศุสัตว์ 2) กิจกรรมสวัสดิภาพสัตว์และบริการปศุสัตว์ 3) กิจกรรมพัฒนาอาหารสัตว์ 4) กิจกรรมความหลากหลายทางชีวภาพด้านปศุสัตว์ 5) กิจกรรมพัฒนาเทคโนโลยีสารสนเทศและการสื่อสาร

### วัตถุประสงค์ :

เพื่อส่งเสริมและพัฒนาศักยภาพปศุสัตว์ให้มีศักยภาพทั้งด้านการพัฒนาอาหารสัตว์ การจัดการสวัสดิภาพสัตว์และบริการปศุสัตว์ รวมทั้งการขึ้นทะเบียนพันธุ์สัตว์ อนุรักษ์พันธุ์พืชอาหารสัตว์และครอบครองจุลินทรีย์ด้านปศุสัตว์

**ผลลัพธ์ (Outcome) :** เกษตรกรมีรายได้เพิ่มขึ้น ร้อยละ 27.75

### ผลผลิต (Output) :

1. กิจกรรมส่งเสริม พัฒนา และสนับสนุนงานปศุสัตว์ เป็นการถ่ายทอดเทคโนโลยีการเลี้ยงปศุสัตว์ การแปรรูปผลิตภัณฑ์ปศุสัตว์ ติดตาม วิเคราะห์ แก้ไขปัญหาให้กับเกษตรกร กลุ่มเกษตรกร อาสาปศุสัตว์ และมุ่งเน้นการสร้าง ความเข้มแข็งของเครือข่ายเกษตรกร และเพิ่มประสิทธิภาพการเลี้ยงสัตว์ เพิ่มมูลค่าสินค้าปศุสัตว์ให้แก่เกษตรกร โดยมีตัวชี้วัดกิจกรรม คือ เกษตรกรที่ได้รับประโยชน์ด้านการปศุสัตว์ เป้าหมายจำนวน 8,436 ราย มีผลการดำเนินงาน 8,458 ราย คิดเป็นร้อยละ 100.26

### เกษตรกรได้รับประโยชน์ด้านการปศุสัตว์

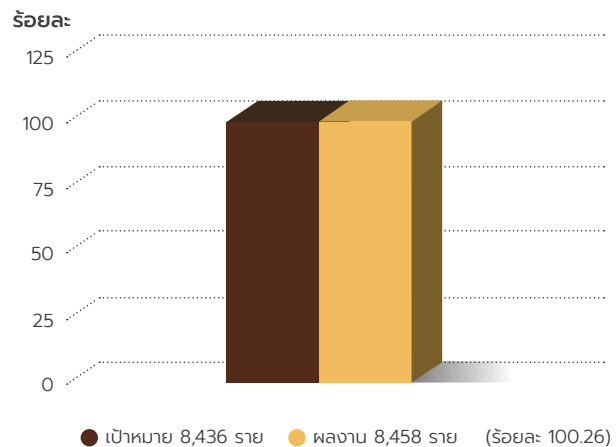

2. กิจกรรมสวัสดิภาพสัตว์และบริการปศุสัตว์ เป็นการคุ้มครองสวัสดิภาพสัตว์ ป้องกันการทารุณกรรม การจัดสวัสดิภาพสัตว์ จัดตั้งสถานพยาบาลสัตว์ บริการดูแลสุขภาพช้าง โดยมีตัวชี้วัดกิจกรรม คือ จำนวนสัตว์ที่ได้รับบริการผ่าตัดทำหมัน เป้าหมายจำนวน 18,000 ตัว มีผลการดำเนินงาน 19,048 ตัว คิดเป็นร้อยละ 105.82 และจำนวนสัตว์ที่ได้รับการบำบัดรักษา เป้าหมายจำนวน 2,800 ตัว มีผลการดำเนินงาน 3,173 ตัว คิดเป็นร้อยละ 113.32

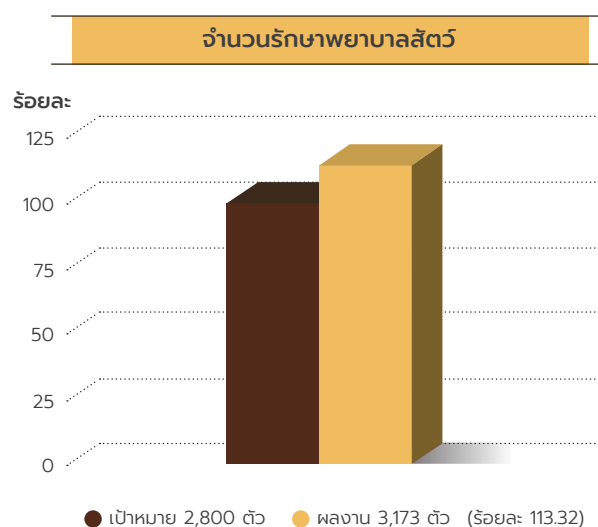
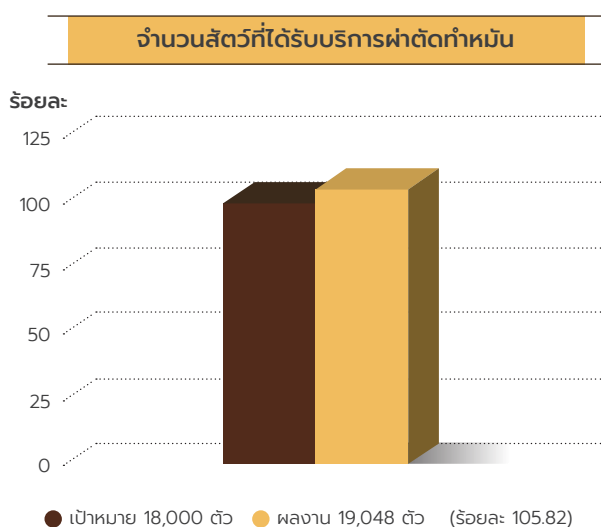

3. กิจกรรมพัฒนาอาหารสัตว์ เป็นการผลิตพืชอาหารสัตว์พันธุ์ดี พัฒนาอาชีพการผลิตพืชอาหารสัตว์แก่เกษตรกร ผลิตเสบียงอาหารสัตว์ให้เพียงพอต่อความต้องการและยามขาดแคลน ตลอดจนการถ่ายทอดเทคโนโลยีการผลิตอาหารสัตว์ที่มีคุณภาพแก่เกษตรกร โดยมีตัวชี้วัดกิจกรรม คือ จำนวนผลผลิตพืชอาหารสัตว์ เป้าหมายจำนวน 43,410 ตัน มีผลการดำเนินงาน 46,896 ตัน คิดเป็นร้อยละ 108.03

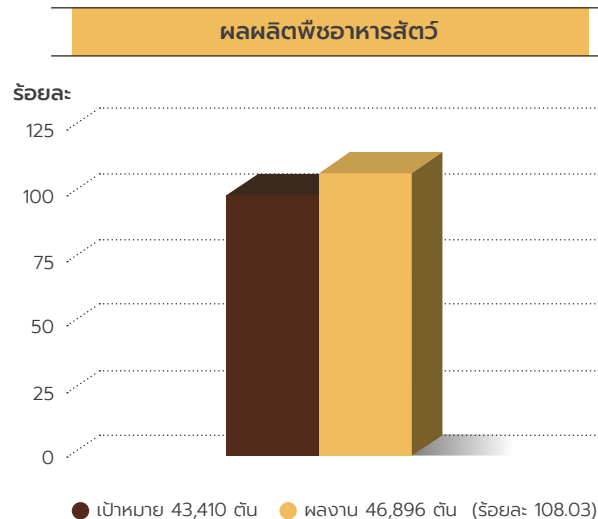

4. กิจกรรมความหลากหลายทางชีวภาพด้านปศุสัตว์ เป็นการอนุรักษ์ฟื้นฟูความหลากหลายทางชีวภาพด้านปศุสัตว์ นำไปใช้ประโยชน์ โดยขึ้นทะเบียนพันธุ์สัตว์ อนุรักษ์พันธุ์พืชอาหารสัตว์ และครอบครองเชื้อจุลินทรีย์ด้านปศุสัตว์ โดยมีตัวชี้วัดกิจกรรม คือ ขึ้นทะเบียนพันธุ์สัตว์ อนุรักษ์พันธุ์พืชอาหารสัตว์ และครอบครองเชื้อจุลินทรีย์ด้านปศุสัตว์ เป้าหมายจำนวน 970 สายพันธุ์ มีผลการดำเนินงาน 1,274 สายพันธุ์ คิดเป็นร้อยละ 131.34

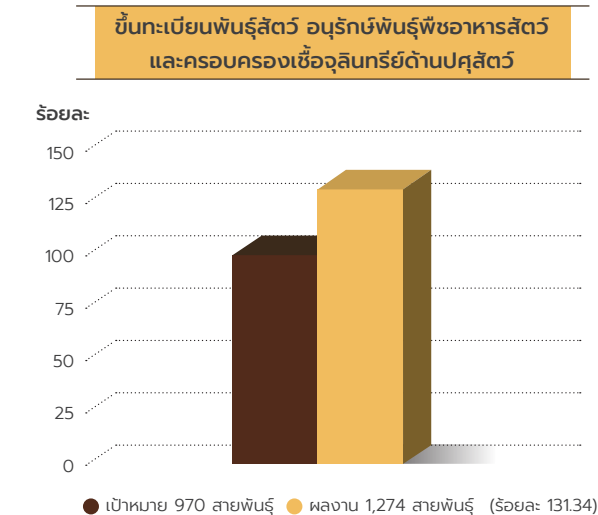

5. กิจกรรมพัฒนาเทคโนโลยีสารสนเทศและการสื่อสาร เป็นการส่งเสริมงานที่ให้บริการด้านการปศุสัตว์ด้วยการใช้เทคโนโลยีดิจิทัลมาปรับใช้ โดยสามารถช่วยให้ประสบผลสำเร็จ บรรลุตามเป้าหมายที่ตั้งไว้และเป็นไปตามกรอบระยะเวลาที่กำหนด และการปฏิบัติงานด้านการปศุสัตว์ของบุคลากร กรมปศุสัตว์ที่นำเทคโนโลยีดิจิทัลมาใช้ได้รับความสะดวกรวดเร็ว มีประสิทธิภาพและเป็นระบบมากขึ้น โดยมีตัวชี้วัดกิจกรรม คือ จำนวนระบบเทคโนโลยีสารสนเทศ เป้าหมายจำนวน 5 ระบบ ดังนี้ 1. โครงการระบบกล้องโทรทัศน์วงจรปิด (CCTV) หน่วยงานในสังกัดกรมปศุสัตว์ ต.บางกะดี อ.เมือง จ.ปทุมธานี 2. โครงการพัฒนาระบบการให้บริการอนุญาตและกำกับดูแลการประกอบกิจการฆ่าสัตว์ 3. โครงการพัฒนาระบบการรายงานภัยพิบัติ

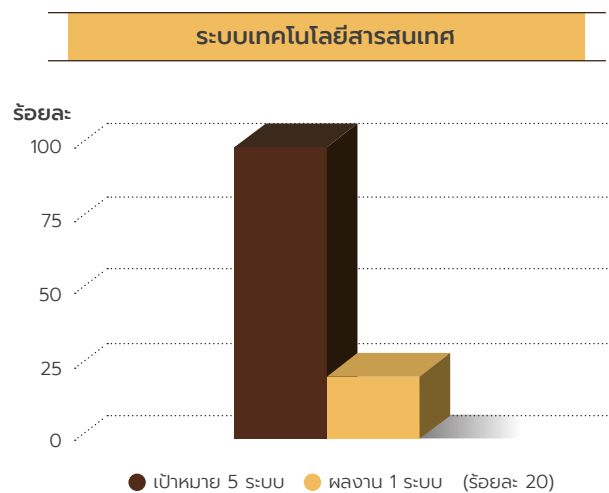

ศูนย์อำนวยการป้องกันและแก้ไขปัญหาด้านปศุสัตว์ (ศป.ป.ศ.) และการช่วยเหลือเยียวยาเกษตรกรผู้ประสบภัยพิบัติด้านปศุสัตว์ แขวงทุ่งพญาไท เขตราชเทวี กรุงเทพมหานคร ศูนย์ราชการกรมปศุสัตว์ จังหวัดปทุมธานี 4. โครงการจ้างพัฒนาระบบบริหารจัดการด้านคุณภาพสินค้าปศุสัตว์ 5. โครงการระบบกล้องโทรทัศน์วงจรปิด (CCTV) หน่วยงานสังกัดกรมปศุสัตว์ ศูนย์วิจัยและพัฒนาการสัตวแพทย์ภาคเหนือตอนบน จ.ลำปาง กรมปศุสัตว์ โดยทั้ง 5 ระบบ ดำเนินการแล้วเสร็จไปทั้งสิ้น 1 ระบบ

#### ปัญหา อุปสรรค :

จำนวนระบบเทคโนโลยีสารสนเทศ 4 ระบบ ลงนามในสัญญาเรียบร้อยแล้ว แต่การส่งมอบงานและเบิกจ่ายงวดสุดท้ายของทั้ง 4 ระบบ จะอยู่ในปีงบประมาณถัดไป ระบบที่ 1 ส่งมอบงานภายในเดือนพฤศจิกายน 2568 และระบบที่ 2, 3 และ 4 ส่งมอบงานภายในเดือนธันวาคม 2568

#### ข้อเสนอแนะ :

1. สร้างแรงจูงใจให้เกษตรกรประกอบอาชีพด้านปศุสัตว์เพิ่มขึ้น
2. จัดทำแผนการจัดซื้อจัดจ้างและติดตามผลการดำเนินงานให้เป็นไปตามแผน รวมทั้งปรึกษาผู้เกี่ยวข้องกรณีพบปัญหา และเร่งรัดแก้ไข

## ยุทธศาสตร์ที่ 2

### ด้านการสร้างความสามารถในการแข่งขัน

แผนงาน : ยุทธศาสตร์การเกษตรสร้างมูลค่า

เป้าหมายการให้บริการหน่วยงาน : ยกระดับขีดความสามารถในการแข่งขันด้านการปศุสัตว์

โครงการ : พัฒนาศักยภาพกระบวนการผลิตสินค้าเกษตร ดำเนินงานภายใต้ 5 กิจกรรม คือ 1) กิจกรรมการพัฒนาการผลิตปศุสัตว์ 2) กิจกรรมการพัฒนาสุขภาพสัตว์ 3) กิจกรรมเฝ้าระวัง ป้องกัน ควบคุมและชันสูตรโรคสัตว์ 4) กิจกรรมพัฒนาปรับปรุงพันธุ์สัตว์ 5) กิจกรรมลดต้นทุนและเพิ่มประสิทธิภาพการผลิตปศุสัตว์

#### วัตถุประสงค์ :

1. เพื่อให้ได้สัตว์พันธุ์ดี พืชอาหารสัตว์พันธุ์ดี และอาหารสัตว์คุณภาพดีที่เหมาะสมให้แก่เกษตรกร
2. เพื่อเพิ่มมูลค่าผลผลิตปศุสัตว์และเพิ่มรายได้ให้กับเกษตรกร
3. เพื่อให้สัตว์มีสุขภาพดี ปลอดภัย โรค ลดปัญหาโรคสัตว์และโรคติดต่อระหว่างสัตว์และคน
4. เพื่อเฝ้าระวัง ป้องกัน ควบคุมโรคระบาดสัตว์และโรคอุบัติใหม่ด้วยการวินิจฉัยและชันสูตรโรคสัตว์
5. เพื่อผลิตอาหารสัตว์คุณภาพดี สนับสนุน/จำหน่ายให้แก่เกษตรกรรายย่อย

**ผลลัพธ์ (Outcome) :**

1. อัตราการผสมติดของการผลิตสัตว์พันธุ์ดีโดยใช้เทคโนโลยีการผสมเทียม ร้อยละ 67.18
2. การเกิดโรคที่สำคัญลดลงจากปีที่ผ่านมาไม่น้อยกว่า ร้อยละ -11.11
3. สัตว์พันธุ์ดีที่ผลิตได้ตามมาตรฐานที่กำหนดไม่น้อยกว่า ร้อยละ 84.36

**ผลผลิต (Output) :**

1. กิจกรรมการพัฒนาการผลิตปศุสัตว์ เป็นการขยายสัตว์พันธุ์ดีด้วยเทคโนโลยีชีวภาพ ผลิตพ่อพันธุ์โคนมและสร้างพันธุ์โคเนื้อ สร้างฟาร์มเครือข่ายเกษตรกรเลี้ยงสัตว์พันธุ์ดีรายชนิดสัตว์ต่าง ๆ ดูแลคุณภาพตลอดจนจัดการอาหารสัตว์ เพื่อแก้ไขปัญหาคุณภาพน้ำนมดิบ และพัฒนามาตรฐานอาหารสัตว์เคี้ยวเอื้อง โดยมีตัวชี้วัดกิจกรรม คือ จำนวนสัตว์พันธุ์ดีที่ผลิตได้จากการผสมเทียม เป้าหมายจำนวน 204,700 ตัว มีผลการดำเนินงาน 226,854 ตัว คิดเป็นร้อยละ 110.82

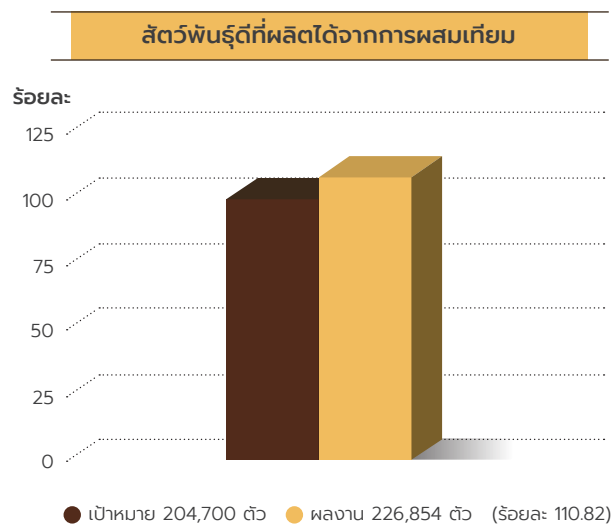

2. กิจกรรมการพัฒนาสุขภาพสัตว์ เป็นการลดปัญหาสัตว์ป่วยหรือตายที่เป็นต้นทุนการผลิต โดยการเฝ้าระวังโรคเชิงรุก ป้องกันควบคุมโรคระบาดสัตว์ โรคอุบัติใหม่และอุบัติซ้ำ บริการเสริมสร้างภูมิคุ้มกันโรค ทดสอบโรค ถ่ายพยาธิ ปรับระบบการป้องกันโรค ตรวจรับรองฟาร์มปลอดโรค รณรงค์ทำความสะอาดและทำลายเชื้อโรค และเพื่อให้เกษตรกรใช้ประโยชน์จากการเข้าถึงการบริการทางด้านสัตวแพทย์ทางไกลได้อย่างมีประสิทธิภาพ โดยมีตัวชี้วัดกิจกรรม คือ จำนวนสัตว์ที่ได้รับการพัฒนาสุขภาพสัตว์ เป้าหมายจำนวน 16.7884 ล้านตัว มีผลการดำเนินงาน 16.7201 ล้านตัว คิดเป็นร้อยละ 99.59 จำนวนสัตว์ที่ได้รับการป้องกันโรคล้มปี สกิน เป้าหมายจำนวน 1,345,000 ตัว มีผลการดำเนินงาน 1,225,401 ตัว คิดเป็นร้อยละ 91.11 จำนวนสัตว์ที่ได้รับการควบคุมโรคพิษสุนัขบ้า เป้าหมายจำนวน 490,000 ตัว มีผลการดำเนินงาน 252,778 ตัว คิดเป็นร้อยละ 51.59 และจำนวนตัวอย่างที่ได้รับการตรวจเฝ้าระวังป้องกันโรคอุบัติใหม่ อุตุนิซ้าและโรคสัตว์แปลกถิ่น เป้าหมายจำนวน 107,757 ตัว มีผลการดำเนินงาน 108,012 ตัว คิดเป็นร้อยละ 100.24

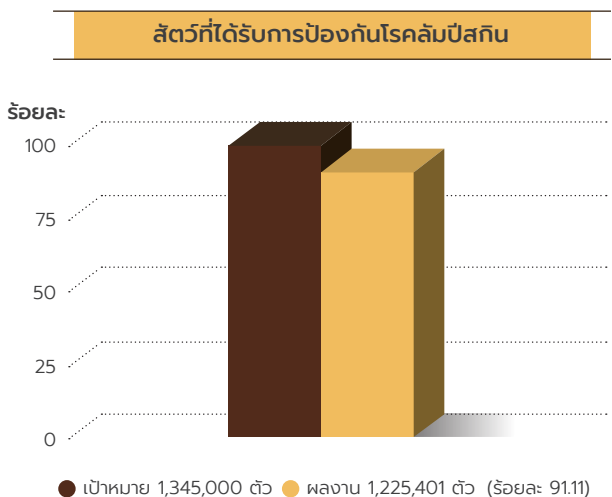
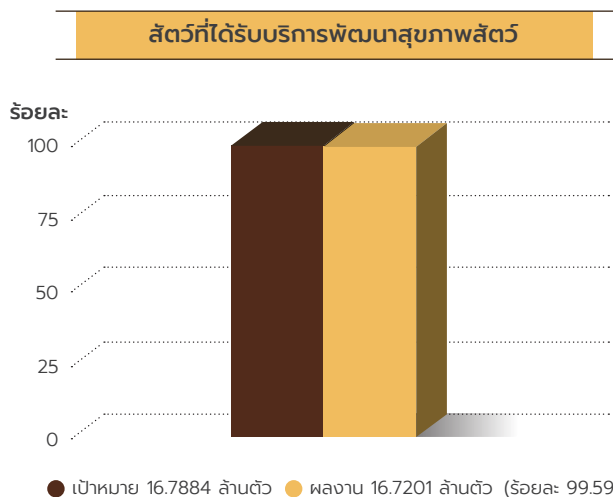

จำนวนสัตว์ที่ได้รับการควบคุมโรคพิษสุนัขบ้า

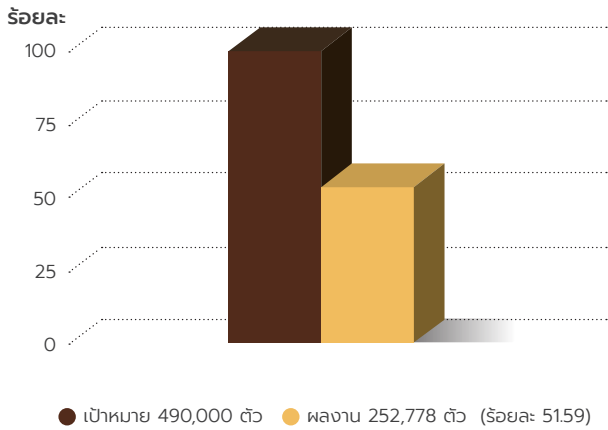

ตัวอย่างที่ได้รับการตรวจเฝ้าระวังป้องกันโรคอุบัติใหม่ อุตุน้ำและโรคสัตว์แปลกถิ่น

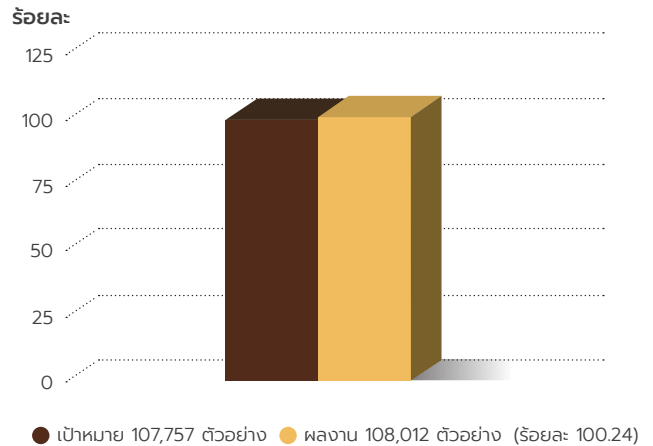

3. กิจกรรมเฝ้าระวัง ป้องกัน ควบคุม และชันสูตรโรคสัตว์ เป็นการควบคุมการเคลื่อนย้ายและบังคับใช้กฎหมาย เฝ้าระวังโรคทางห้องปฏิบัติการ ตรวจวิเคราะห์วินิจฉัยและชันสูตรโรคสัตว์โดยมีตัวชี้วัดกิจกรรม คือ จำนวนตัวอย่างที่ได้รับการตรวจวิเคราะห์วินิจฉัยและชันสูตรโรคสัตว์ เป้าหมายจำนวน 239,123 ตัวอย่าง มีผลการดำเนินงาน 243,613 ตัวอย่าง คิดเป็นร้อยละ 101.88 และจำนวนการปฏิบัติงานป้องกันและปราบปรามการลักลอบนำเข้าสินค้าปศุสัตว์ผิดกฎหมาย เป้าหมายจำนวน 5,664 ครั้ง มีผลการดำเนินงาน 5,714 ครั้ง คิดเป็นร้อยละ 100.88

ตัวอย่างที่ได้รับการตรวจวิเคราะห์ วินิจฉัย และชันสูตรโรคสัตว์

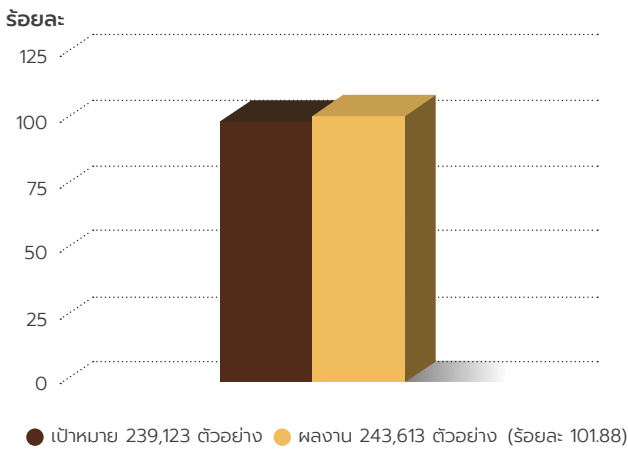

จำนวนการปฏิบัติงานป้องกันและปราบปรามการลักลอบนำเข้าสินค้าปศุสัตว์ผิดกฎหมาย

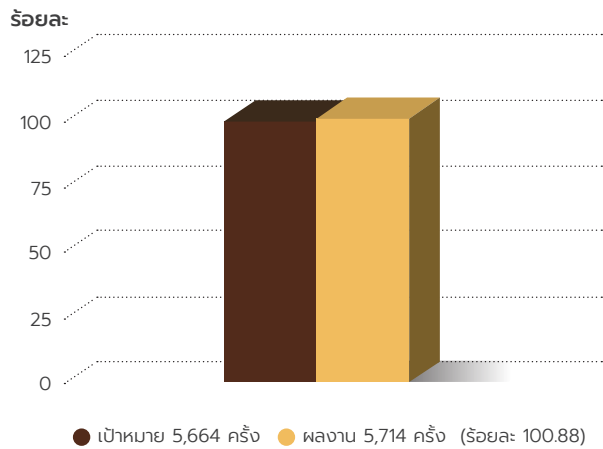

4. กิจกรรมพัฒนาปรับปรุงพันธุ์สัตว์ เป็นการพัฒนาปรับปรุงพันธุ์สัตว์ และผลิตในศูนย์วิจัยและพัฒนาบำรุงพันธุ์สัตว์ต่าง ๆ เพื่อผลิตพันธุ์สัตว์พันธุ์ดีตามเกณฑ์มาตรฐานของกรมปศุสัตว์ เพื่อกระจายสัตว์พันธุ์ดีให้กับเกษตรกรผู้เลี้ยงสัตว์ นำไปขยายเป็นพ่อ - แม่พันธุ์สัตว์ ต่อไป โดยมีตัวชี้วัดกิจกรรม คือ จำนวนสัตว์พันธุ์ดีที่ผลิตได้เป้าหมายจำนวน 679,000 ตัว มีผลการดำเนินงาน 733,112 ตัว คิดเป็นร้อยละ 107.97

สัตว์พันธุ์ดีที่ผลิตได้

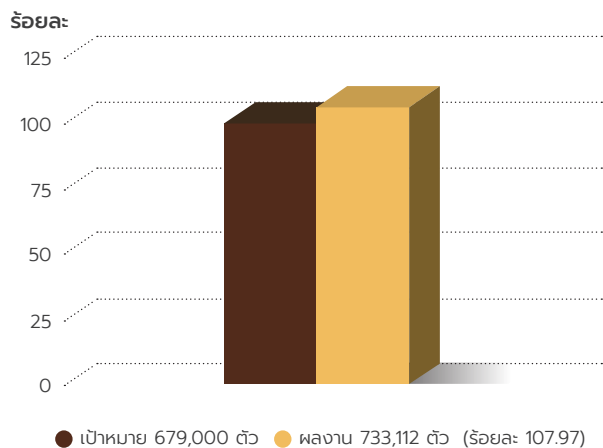

5. กิจกรรมลดต้นทุนและเพิ่มประสิทธิภาพการผลิตปศุสัตว์ เป็นการผลิตอาหารหยาบคุณภาพสูง สนับสนุนหรือจำหน่ายให้แก่เกษตรกรผู้เลี้ยงสัตว์รายย่อยในพื้นที่รับผิดชอบของหน่วยงาน เพื่อใช้เป็นวัตถุดิบอาหารสัตว์ แก้ไขปัญหาวัตถุดิบอาหารสัตว์ราคาแพงและขาดแคลนในพื้นที่สำหรับการผลิตอาหารหยาบคุณภาพสูง โดยมีตัวชี้วัดกิจกรรม คือ พื้นที่การผลิตพืชอาหารสัตว์คุณภาพดี เป้าหมายจำนวน 5,500 ไร่ มีผลการดำเนินงาน 5,500 ไร่ คิดเป็นร้อยละ 100

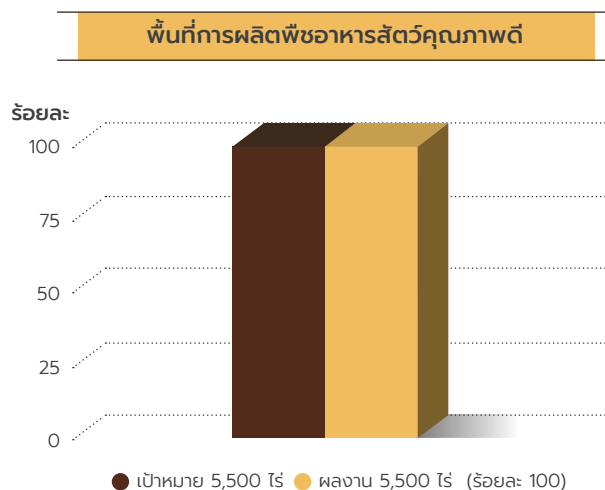

### ปัญหา อุปสรรค :

1. งบประมาณที่ได้รับไม่สอดคล้องกับแผนการปฏิบัติงาน
2. ปัญหาการกระจายสัตว์พันธุ์ดีสู่เกษตรกรฟาร์มเครือข่ายเพื่อการใช้ประโยชน์
3. ข้อจำกัดด้านการจัดการฟาร์มและมาตรฐานความปลอดภัยทางชีวภาพ (Biosecurity) ในฟาร์มรายย่อยที่มีอยู่จำนวนมาก และมีความพร้อมแตกต่างกัน ทำให้การยกระดับมาตรฐานเป็นไปได้ยาก ส่งผลให้เกิดช่องโหว่ในการควบคุมโรค เนื่องจากมีการจัดการที่ไม่เหมาะสม ตลอดจนการรับรู้หรือการรายงานโรคที่ล่าช้าออกไป
4. ขาดแผนการพัฒนาปรับปรุงพันธุ์สัตว์ที่ทันสมัยและมีประสิทธิภาพ
5. บางพื้นที่ของหน่วยงานที่รับผิดชอบโครงการฯ ไม่เหมาะสมสำหรับการปลูกข้าวโพดพร้อมฝักหมัก เช่น ความเป็นกรดสูง หรือมีปริมาณหินมากเกินไป จึงต้องมีการปรับเปลี่ยนแผนการดำเนินงานเพื่อให้สามารถดำเนินงานตามกิจกรรมฯ
6. จำนวนประชากรสัตว์มีการเคลื่อนไหวระหว่างช่วงการของงบประมาณและช่วงการดำเนินงานทำให้ผลการดำเนินงานในการฉีดวัคซีนไม่เป็นไปตามเป้าหมาย
7. เหตุการณ์ผิดปกติด้านสุขภาพสัตว์หรือโรคอุบัติใหม่ทำให้เกิดการระดมบุคลากรรวมทั้งปรับเปลี่ยนแผนการดำเนินงาน ซึ่งบางครั้งทำให้กระทบต่อการดำเนินงานตามแผนงานปกติที่ได้วางไว้

### ข้อเสนอแนะ :

1. จัดสรรงบประมาณให้สอดคล้องกับแผนการปฏิบัติงาน
2. ปรับแก้ไขกฎ ระเบียบ ให้สามารถจำหน่ายสัตว์พันธุ์ดีให้เกษตรกรฟาร์มเครือข่ายเพื่อให้เกษตรกรฟาร์มเครือข่ายได้รับสัตว์พันธุ์ดี และสามารถขยายจำนวนแทนหน่วยงานกรมปศุสัตว์
3. ให้ความสำคัญกับการจัดระบบ Biosecurity ทุกรายชนิดสัตว์ เพื่อให้สัตว์ปลอดภัยจากโรคติดต่อที่สำคัญทำให้สามารถพัฒนาและกระจายพันธุ์ได้โดยไม่มีปัญหาตามมา
4. แผนการพัฒนาพันธุ์ร่วมกับฟาร์มเครือข่าย สมาคม หรือเอกชน เพื่อให้ตามความต้องการของเกษตรกรและเกิดผู้ใช้ประโยชน์ที่แท้จริง
5. ปรับเปลี่ยนการดำเนินงานเพื่อให้กิจกรรมดำเนินงานได้อย่างมีประสิทธิภาพ เช่น เพิ่มการไถพรวนดินมากกว่าการคาดการณ์ และเก็บเศษไม้และก้อนหินออกจากแปลงปลูก

## ยุทธศาสตร์ที่ 2 ด้านการสร้างความสามารถในการแข่งขัน

**แผนงาน :** ยุทธศาสตร์การเกษตรสร้างมูลค่า

**เป้าหมายการให้บริการหน่วยงาน :** ยกระดับขีดความสามารถในการแข่งขันด้านการปศุสัตว์

**โครงการ :** ยกระดับคุณภาพมาตรฐานสินค้าเกษตร ดำเนินงานภายใต้ 3 กิจกรรม คือ 1) กิจกรรมตรวจสอบรับรองคุณภาพสินค้าปศุสัตว์ 2) กิจกรรมพัฒนาและส่งเสริมอุตสาหกรรมฮาลาลด้านปศุสัตว์ 3) กิจกรรมอาหารนมเพื่อเด็กและเยาวชน

**วัตถุประสงค์ :**

1. เพื่อพัฒนาสินค้าปศุสัตว์ที่มีมาตรฐานและปลอดภัยต่อผู้บริโภค
2. เพื่อยกระดับสถานประกอบการด้านปศุสัตว์ให้มีมาตรฐานฮาลาล และมีความสามารถในการแข่งขันกับต่างประเทศ

**ผลลัพธ์ (Outcome) :** จำนวนฟาร์มที่ผ่านการรับรองการปฏิบัติทางการเกษตรที่ดีด้านปศุสัตว์ (GAP) เพิ่มขึ้น ร้อยละ 0.80

**ผลผลิต (Output) :**

1. **กิจกรรมตรวจสอบรับรองคุณภาพสินค้าปศุสัตว์** เป็นการบริการตรวจประเมินฟาร์ม/โรงงาน และร้านค้าจำหน่ายสินค้าปศุสัตว์ให้ได้มาตรฐานตามเกณฑ์กำหนด จัดการด้านสิ่งแวดล้อมในฟาร์มปศุสัตว์ พัฒนาห้องปฏิบัติการตรวจวิเคราะห์คุณภาพสินค้าปศุสัตว์ให้ได้มาตรฐานสากล และตรวจวิเคราะห์คุณภาพสินค้าปศุสัตว์ให้ได้มาตรฐานตามเกณฑ์กำหนด โดยมีตัวชี้วัดกิจกรรม คือ จำนวนสถานประกอบการสินค้าปศุสัตว์ที่ได้รับการตรวจประเมินมาตรฐาน เป้าหมายจำนวน 52,740 แห่ง มีผลการดำเนินงาน 71,438 แห่ง คิดเป็นร้อยละ 135.45 และจำนวนตัวอย่างที่ได้รับการตรวจวิเคราะห์คุณภาพสินค้าปศุสัตว์ตามเกณฑ์มาตรฐานกำหนด เป้าหมายจำนวน 310,312 ตัวอย่าง มีผลการดำเนินงาน 316,351 ตัวอย่าง คิดเป็นร้อยละ 101.95

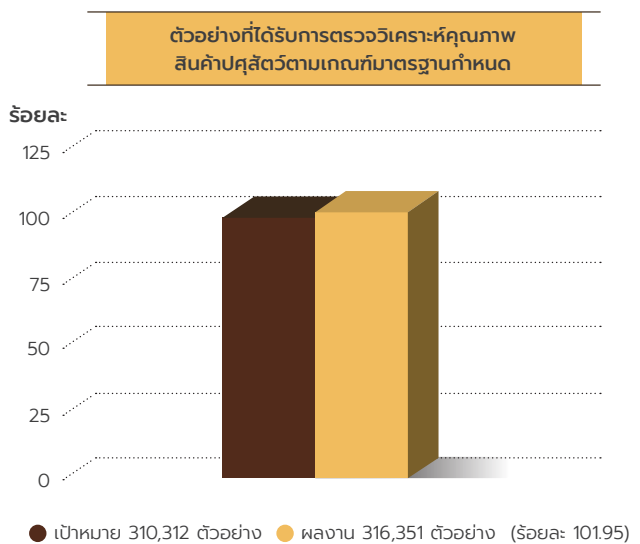
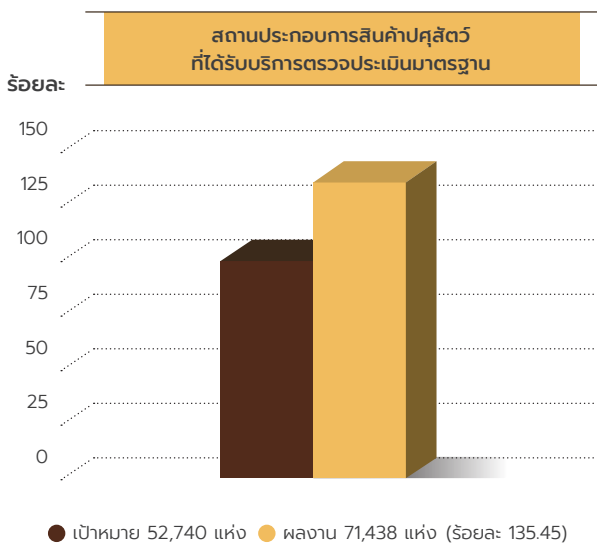

2. **กิจกรรมพัฒนาและส่งเสริมอุตสาหกรรมฮาลาลด้านปศุสัตว์** เป็นการตรวจประเมินสถานประกอบการด้านปศุสัตว์ตามเกณฑ์มาตรฐานฮาลาล และตรวจวิเคราะห์คุณภาพสินค้าปศุสัตว์ให้ได้มาตรฐานตามเกณฑ์กำหนด โดยมีตัวชี้วัดกิจกรรม คือ จำนวนสถานประกอบการสินค้าปศุสัตว์ที่ได้รับการตรวจประเมินตามเกณฑ์มาตรฐานฮาลาล เป้าหมายจำนวน 245 แห่ง มีผลการดำเนินงาน 258 แห่ง คิดเป็นร้อยละ 105.31 และจำนวนตัวอย่างที่ได้รับการตรวจวิเคราะห์คุณภาพสินค้าปศุสัตว์ให้ได้มาตรฐานตามเกณฑ์กำหนด เป้าหมายจำนวน 700 ตัวอย่าง มีผลการดำเนินงาน 700 ตัวอย่าง คิดเป็นร้อยละ 100

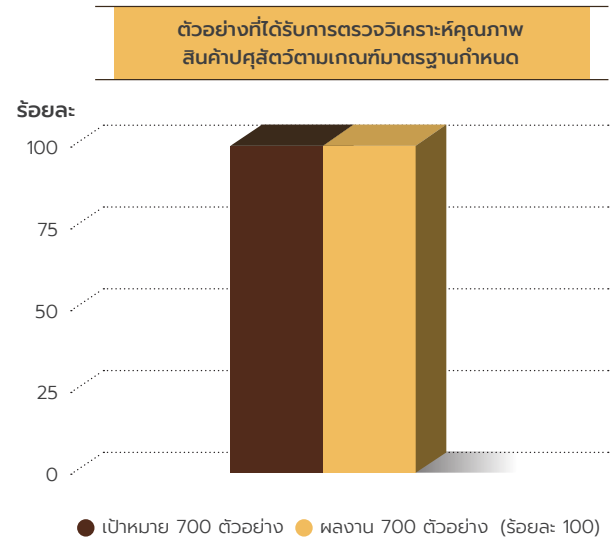
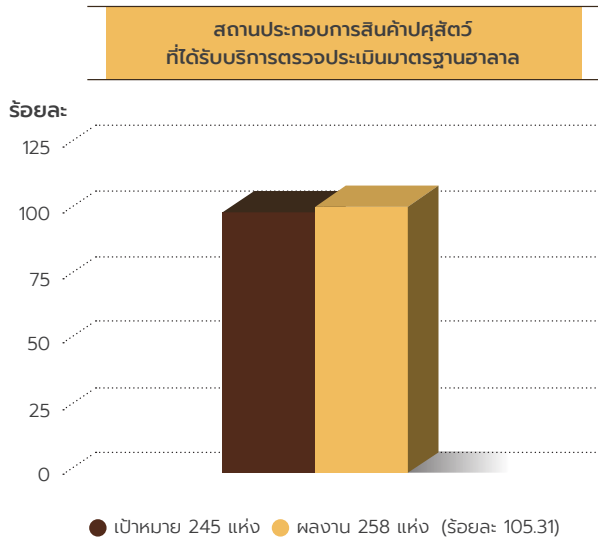

3. กิจกรรมอาหารนมสำหรับเด็กและเยาวชน เป็นการกำกับ ดูแล กำหนดข้อบังคับหลักเกณฑ์ หรือแนวทาง หรือคำสั่ง เพื่อปฏิบัติการ ให้เป็นไปตามแนวทางการปฏิรูประบบบริหารจัดการโครงการ อาหารเสริม (นม) โรงเรียน โดยมีตัวชี้วัดกิจกรรม คือ จำนวน โรงเรียนที่ได้รับการตรวจสอบคุณภาพนมโรงเรียน เป้าหมาย จำนวน 8,325 โรงเรียน มีผลการดำเนินงาน 8,471 โรงเรียน คิดเป็นร้อยละ 101.75

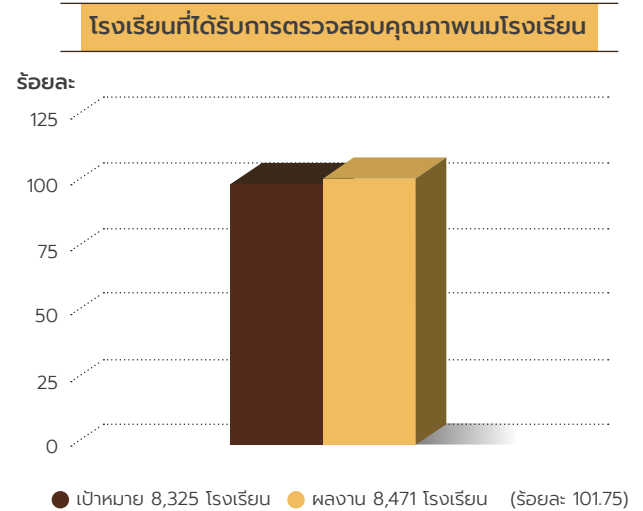

**ปัญหา อุปสรรค :**

1. ผู้ประกอบการไม่มีความสนใจในการขอรับรองมาตรฐานฟาร์มในบางชนิดสัตว์ เนื่องจากยังไม่เห็นผลประโยชน์อย่างเป็นรูปธรรม
2. พนักงานตรวจโรคสัตว์ในพื้นที่ไม่เพียงพอ เมื่อมีผู้ประสงค์จะตั้งโรงฆ่าสัตว์จึงไม่มีพนักงานตรวจโรคสัตว์ที่พร้อมปฏิบัติงานได้
3. เนื่องจากมีแผนการถ่ายโอนภารกิจที่ผู้ประกอบการต้องเสียค่าใช้จ่ายในการขอรับรองเอง ทำให้ผู้ประกอบการบางส่วน ยังมีความประสงค์ที่จะขอรับการตรวจรับรองจากกรมปศุสัตว์เพราะไม่มีค่าใช้จ่าย
4. จำนวนตัวอย่างไม่สัมพันธ์กับจำนวนโรงงานที่เพิ่มขึ้น

**ข้อเสนอแนะ :**

1. อบรมและชี้แจงเกษตรกรถึงผลประโยชน์ในด้านต่าง ๆ ต่อฟาร์มในการได้รับรองมาตรฐานฟาร์ม รวมถึงจัดหาตลาดที่รองรับสินค้า ที่มาจากฟาร์มที่ได้มาตรฐาน
2. ผลักดันบุคคลที่มีความรู้ความสามารถในท้องถิ่นให้เป็นพนักงานตรวจโรคสัตว์ และกำหนดค่าตอบแทนที่เหมาะสม เพื่อเป็นแรงจูงใจ ในการประกอบอาชีพ
3. ควรมีการกำหนดนโยบายที่ชัดเจนในการเรื่องการถ่ายโอนภารกิจการตรวจรับรอง GMP ศูนย์รวบรวมนํ้านมดิบและศูนย์รวบรวมไข่ เพื่อให้ผู้ประกอบการปฏิบัติตามนโยบายอย่างเคร่งครัดและเป็นไปด้วยความราบรื่น
4. พัฒนาระบบและประยุกต์ใช้หลักการวิเคราะห์ความเสี่ยง

## ยุทธศาสตร์ที่ 2 ด้านการสร้างความสามารถในการแข่งขัน

**แผนงาน :** ยุทธศาสตร์การเกษตรสร้างมูลค่า

**เป้าหมายการให้บริการหน่วยงาน :** ยกระดับขีดความสามารถในการแข่งขันด้านการปศุสัตว์

**โครงการ :** พัฒนาเกษตรกรรายยั่งยืน ดำเนินงานภายใต้ 2 กิจกรรม คือ 1) กิจกรรมส่งเสริมปศุสัตว์อินทรีย์ 2) กิจกรรมส่งเสริมเกษตรกรทฤษฎีใหม่

**วัตถุประสงค์ :**

1. เพื่อพัฒนาและเชื่อมโยงระบบการผลิตปศุสัตว์ ตั้งแต่ต้นน้ำ กลางน้ำ และปลายน้ำ ให้เกิดศักยภาพการผลิตและมีความยั่งยืน สร้างอัตลักษณ์และความเชื่อมั่นสินค้าปศุสัตว์อินทรีย์ให้แก่ผู้บริโภค
2. เพื่อขยายผลและเพิ่มจำนวนฟาร์มปศุสัตว์อินทรีย์ภายใต้การรับรองระบบการผลิตปศุสัตว์อินทรีย์ของกรมปศุสัตว์ให้มากขึ้น รวมถึงการรักษาสถานภาพฟาร์มปศุสัตว์อินทรีย์ที่ผ่านการรับรองแล้ว
3. เพื่อพัฒนาคุณภาพชีวิตของเกษตรกร และเพิ่มความสามารถทางเศรษฐกิจ ผ่านการสร้างกระบวนการเรียนรู้ตามหลักปรัชญาของเศรษฐกิจพอเพียง เกษตรทฤษฎีใหม่ เกษตรกรรมยั่งยืน และองค์ความรู้ที่เกี่ยวข้อง

**ผลลัพธ์ (Outcome) :** สินค้าปศุสัตว์อินทรีย์ที่เข้าสู่ระบบการรับรองมีมูลค่าเพิ่มขึ้น ร้อยละ - 0.17

**ผลผลิต (Output) :**

1. กิจกรรมส่งเสริมปศุสัตว์อินทรีย์ เป็นการตรวจรับรองมาตรฐานปศุสัตว์อินทรีย์ ถ่ายทอดองค์ความรู้และสร้างเครือข่ายผู้ผลิตปศุสัตว์อินทรีย์ ปรับเปลี่ยนรูปแบบการเลี้ยงสัตว์เข้าสู่ระบบการผลิตปศุสัตว์อินทรีย์ พัฒนาตลาดสีเขียว โดยมีตัวชี้วัดกิจกรรม คือ จำนวนเกษตรกรที่เข้าสู่กระบวนการตรวจสอบรับรองปศุสัตว์อินทรีย์ เป้าหมายจำนวน 60 ราย มีผลการดำเนินงาน 86 ราย คิดเป็นร้อยละ 143.33 และจำนวนพื้นที่ปศุสัตว์อินทรีย์ที่เข้าสู่กระบวนการตรวจสอบรับรอง เป้าหมายจำนวน 200 ไร่ มีผลการดำเนินงาน 224.84 ไร่ คิดเป็นร้อยละ 112.42

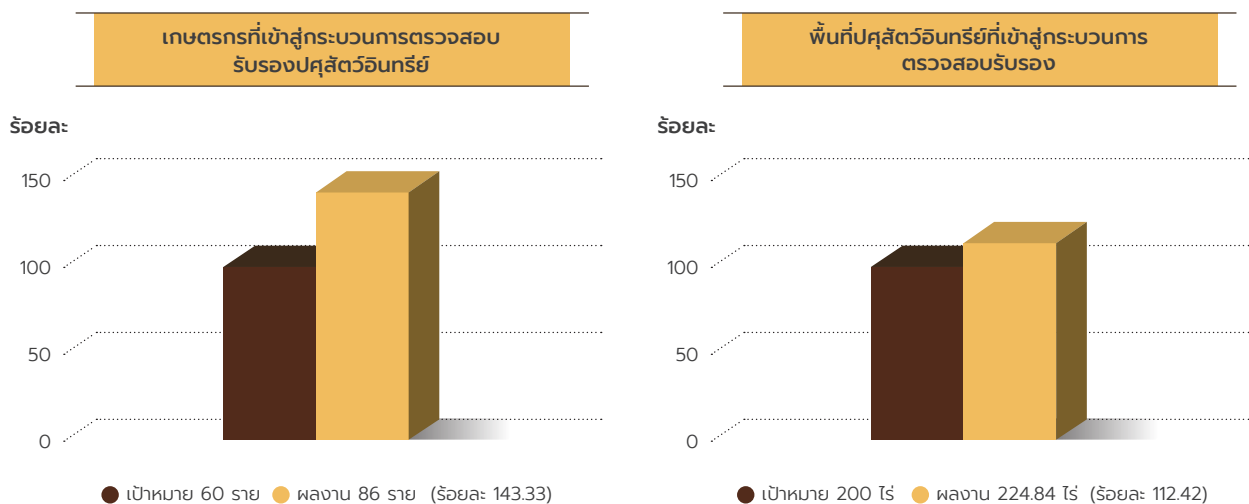

2. กิจกรรมส่งเสริมเกษตรกรทฤษฎีใหม่ เป็นการรวมกลุ่มเกษตรกรเป็นเครือข่าย เพื่อส่งเสริมการเลี้ยงสัตว์แก่เกษตรกรต้นแบบและสมาชิกเครือข่าย ให้เกิดการผลิตที่ได้อย่างยั่งยืน โดยมีตัวชี้วัดกิจกรรม คือ เกษตรกรได้รับการพัฒนาศักยภาพด้านปศุสัตว์ตามเกษตรทฤษฎีใหม่ เป้าหมายจำนวน 20,000 ราย มีผลการดำเนินงาน 20,039 ราย คิดเป็นร้อยละ 100.20

**ปัญหา อุปสรรค :**

เกษตรกรขาดความเข้าใจในแนวทางการทำปศุสัตว์อินทรีย์อย่างลึกซึ้ง เนื่องจากผู้ประกอบการมองว่ามาตรฐาน ข้อกำหนดต่างๆ เป็นเรื่องยาก ความเข้าใจของผู้ประกอบการคิดว่าหากไม่ใช่สารเคมี ยาปฏิชีวนะก็ถือว่าเป็นอินทรีย์แล้ว

**ข้อเสนอแนะ :**

จัดอบรมให้เกษตรกรทราบถึงแนวทางการขอการรับรอง และข้อกำหนดมาตรฐานปศุสัตว์อินทรีย์ เพื่อพัฒนาฟาร์มของตนเองให้เข้าสู่มาตรฐาน

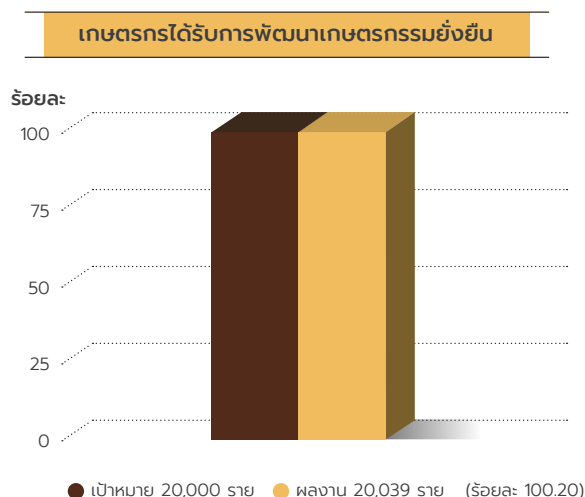
**ยุทธศาสตร์ที่ 2** ด้านการสร้างความสามารถในการแข่งขัน

**แผนงาน :** ยุทธศาสตร์การเกษตรสร้างมูลค่า

**เป้าหมายการให้บริการหน่วยงาน :** ยกระดับขีดความสามารถในการแข่งขันด้านการปศุสัตว์

**โครงการ :** ระบบส่งเสริมเกษตรแบบแปลงใหญ่ กิจกรรมส่งเสริมการเลี้ยงสัตว์แบบแปลงใหญ่

**วัตถุประสงค์ :**

1. เพื่อส่งเสริมการรวมกลุ่มและขึ้นทะเบียนแปลงใหม่ เพื่อสร้างความเข้มแข็งแก่กลุ่มเกษตรกร และการเพิ่มประสิทธิภาพการผลิต การเกษตรแบบแปลงใหญ่ด้านปศุสัตว์ผ่านการขึ้นทะเบียน ในการลดต้นทุนการผลิตยกระดับการป้องกันโรคของฟาร์มปศุสัตว์รายย่อย
2. เพื่อสร้างมูลค่าเพิ่มผลผลิตแปลงใหญ่ปศุสัตว์จากกรรมวิธีแปรรูปผลิตภัณฑ์ที่ทันสมัย

**ผลลัพธ์ (Outcome) :** มูลค่าผลผลิตสินค้าเกษตรต่อแปลงเพิ่มขึ้น ร้อยละ 26.65

**ผลผลิต (Output) :** กิจกรรมส่งเสริมการเลี้ยงสัตว์แบบแปลงใหญ่ เป็นการลดต้นทุนการผลิตด้วยระบบส่งเสริมการเกษตรแบบแปลงใหญ่ ส่งเสริมให้มีการนำเทคโนโลยีและนวัตกรรมเกษตรสมัยใหม่มาประยุกต์ใช้เพื่อเพิ่มประสิทธิภาพและลดต้นทุนการผลิตยกระดับคุณภาพมาตรฐานผลผลิตให้มีความปลอดภัยสอดคล้องกับความต้องการของตลาด มีการจัดการข้อมูลเพื่อใช้ในการวางแผนพัฒนาฟาร์มได้อย่างเหมาะสม เพื่อพัฒนาไปสู่ฟาร์มปศุสัตว์ที่มีความแม่นยำ มีความปลอดภัย สามารถสร้างมูลค่าเพิ่มและรายได้ให้กับเกษตรกร โดยมีตัวชี้วัดกิจกรรม คือ พื้นที่การเกษตรแปลงใหญ่ได้รับการส่งเสริมและพัฒนาด้านปศุสัตว์ เป้าหมายจำนวน 54 แปลง มีผลการดำเนินงาน 54 แปลง คิดเป็นร้อยละ 100

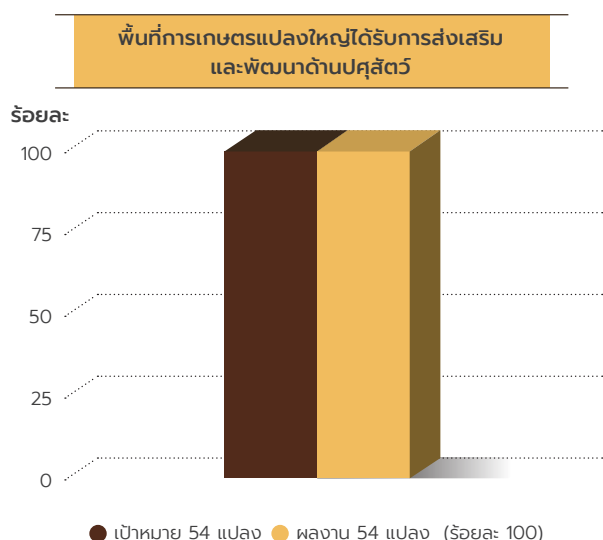
**ปัญหา อุปสรรค :**

1. เกษตรกรมีความต้องการปรับระบบฟาร์มให้ได้มาตรฐาน GFM มากขึ้น
2. อาหารสัตว์มีราคาสูงขึ้น

**ข้อเสนอแนะ :**

1. ควรจัดสรรงบประมาณเงินอุดหนุนเพิ่มมากขึ้นเพื่อสอดคล้องกับความต้องการของเกษตรกร
2. ควรจัดการบริการสำรองเสบียงอาหารสัตว์และลดต้นทุนการผลิตแก่เกษตรกร

## ยุทธศาสตร์ที่ 2 ด้านการสร้างความสามารถในการแข่งขัน

**แผนงาน :** ยุทธศาสตร์การเกษตรสร้างมูลค่า

**เป้าหมายการให้บริการหน่วยงาน :** ยกระดับขีดความสามารถในการแข่งขันด้านการปศุสัตว์

**โครงการ :** จัดทำฐานข้อมูลเกษตรกรแห่งชาติ (National Agricultural Big Data Center) กิจกรรมปรับปรุงข้อมูลทะเบียนเกษตรกร

**วัตถุประสงค์ :** เพื่อปรับปรุงฐานข้อมูลทะเบียนเกษตรกรผู้เลี้ยงสัตว์ทั่วประเทศให้สามารถนำฐานข้อมูลมาใช้ในการวางแผน กำหนดมาตรการช่วยเหลือเกษตรกร และการให้บริการภาครัฐตามนโยบายรัฐบาล รวมทั้งเชื่อมโยงฐานข้อมูลกับหน่วยงานได้

**ผลลัพธ์ (Outcome) :** เกษตรกรผู้เลี้ยงสัตว์ได้รับการช่วยเหลือจากภาครัฐได้อย่างถูกต้องและรวดเร็ว รวมทั้งหน่วยงานที่เกี่ยวข้องมีข้อมูล เพื่อนำไปใช้ประกอบในการอ้างอิงในทางวิชาการ และเป็นข้อมูลพื้นฐานในการปฏิบัติงานตามภารกิจต่างๆ

**ผลผลิต (Output) :** กิจกรรมปรับปรุงข้อมูลทะเบียนเกษตรกร เป็นการสำรวจข้อมูลเกษตรกรทุกรายครัวเรือนที่มีการเลี้ยงสัตว์และผู้ประกอบการทุกรายที่จดทะเบียนเป็นนิติบุคคล โดยบันทึกลงในแบบสำรวจ Single form แบบทะเบียนเกษตรกรของกระทรวงเกษตรและสหกรณ์ จัดเก็บข้อมูลในระบบทะเบียนเกษตรกรผู้เลี้ยงสัตว์รายครัวเรือน และเชื่อมโยงข้อมูลภายนอกองค์กรให้มีความครบถ้วนสมบูรณ์ โดยมีตัวชี้วัดกิจกรรม คือ จำนวนเกษตรกรผู้เลี้ยงสัตว์ที่ได้รับการปรับปรุงข้อมูลหรือขึ้นทะเบียนเกษตรกร เป้าหมายจำนวน 2,720,000 ราย มีผลการดำเนินงาน 3,260,119 ราย คิดเป็นร้อยละ 119.86

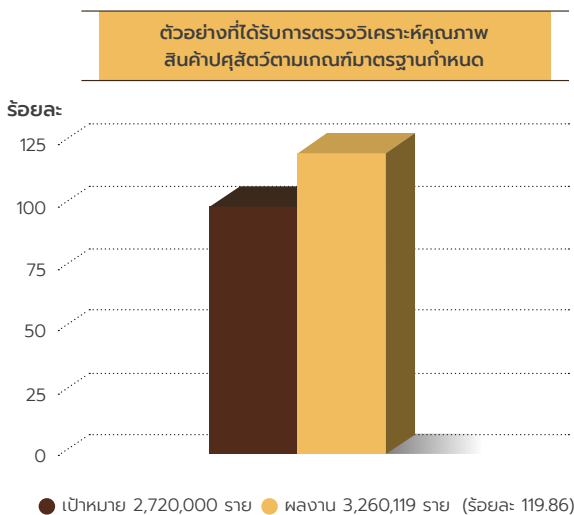

### ปัญหา อุปสรรค :

1. ข้อมูลขาดความทันสมัยและอาจคลาดเคลื่อน เนื่องจากขาดงบประมาณเพียงพอสำหรับการลงพื้นที่ตรวจสอบข้อมูลภาคสนาม ทำให้ไม่สามารถยืนยันความถูกต้องของข้อมูลปัจจุบันได้
2. เกษตรกรผู้เลี้ยงสัตว์และผู้ประกอบการหลายรายยังขาดความตระหนักถึงความสำคัญของการขึ้นทะเบียน ทำให้ในกรณีที่เกิดภัยพิบัติ เกษตรกรกลุ่มนี้จะไม่ได้รับสิทธิในการช่วยเหลือและเยียวยาตามมาตรการที่ภาครัฐกำหนด

### ข้อเสนอแนะ :

1. การยกระดับคุณภาพและความทันสมัยของข้อมูลเชื่อมโยงข้อมูลกับฐานข้อมูลอื่น ๆ ที่เกี่ยวข้อง เช่น ข้อมูลการเคลื่อนย้ายสัตว์ การฉีดวัคซีน หรือเลขประจำตัวสัตว์ (NID) เพื่อใช้เป็นข้อมูลสนับสนุนในการยืนยันตัวตนและการเลี้ยงสัตว์
2. การสร้างแรงจูงใจและส่งเสริมการรายงานข้อมูลอย่างต่อเนื่อง กำหนดให้การปรับปรุงและยืนยันข้อมูลอย่างต่อเนื่องเป็นเงื่อนไขสำคัญในการได้รับสิทธิประโยชน์อื่น ๆ ของภาครัฐ เช่น การได้รับปัจจัยการผลิต หรือการเข้าร่วมโครงการส่งเสริมต่าง ๆ
3. การรณรงค์และสร้างความตระหนักจัดทำสื่อประชาสัมพันธ์ที่เข้าใจง่าย : เน้นการสื่อสารให้เกษตรกรเห็นอย่างชัดเจนถึงประโยชน์ของการขึ้นทะเบียนและปรับปรุงข้อมูล โดยเฉพาะอย่างยิ่งในกรณีเกิดภัยพิบัติธรรมชาติ (การเยียวยา) และการเข้าถึงตลาด/มาตรฐานสินค้า

## ยุทธศาสตร์ที่ 2 ด้านการสร้างความสามารถในการแข่งขัน

**แผนงาน :** ยุทธศาสตร์การเกษตรสร้างมูลค่า

**เป้าหมายการให้บริการหน่วยงาน :** ยกระดับขีดความสามารถในการแข่งขันด้านการปศุสัตว์

**โครงการ :** เพิ่มศักยภาพด้านอาหารสัตว์ ดำเนินงานภายใต้ 2 กิจกรรม คือ 1) กิจกรรมยกระดับความมั่นคงด้านอาหารสัตว์ในชุมชน 2) กิจกรรมสร้างมูลค่าเพิ่มจากวัสดุเหลือใช้ทางการเกษตร

**วัตถุประสงค์ :**

1. เพื่อสร้างอาชีพการผลิตพืชอาหารสัตว์เพื่อจำหน่ายที่มีรายได้คุ้มค่าและมั่นคง และสร้างความเข้มแข็งและประสิทธิภาพของห่วงโซ่อุปทานการผลิตสัตว์ในระดับชุมชนอย่างยั่งยืน
2. เพื่อเพิ่มมูลค่าวัสดุเหลือใช้ทางการเกษตร โดยนำวัสดุเหลือใช้ทางการเกษตรมาผลิตเป็นอาหารสัตว์ อาหารผสมครบส่วน (TMR) และเสบียงอาหารสัตว์

**ผลลัพธ์ (Outcome) :** เกษตรกรมีรายได้เพิ่มขึ้นจากการผลิตพืชอาหารสัตว์ ร้อยละ 22.79

**ผลผลิต (Output) :**

1. กิจกรรมยกระดับความมั่นคงด้านอาหารสัตว์ในชุมชน เป็นการส่งเสริมให้เกิดอาชีพและเครือข่ายการผลิตพืชอาหารสัตว์คุณภาพดี เพื่อป้อนผลผลิตเข้าสู่ห่วงโซ่อุปทานการผลิตสัตว์ มีการเชื่อมโยงระหว่างกลุ่มผู้ปลูกพืชอาหารสัตว์กับกลุ่มผู้เลี้ยงสัตว์ในพื้นที่ มุ่งเน้นให้กลุ่มผู้ผลิตพืชอาหารสัตว์ปรับเปลี่ยนระบบการผลิตพืชอาหารสัตว์ให้มีประสิทธิภาพ มีมาตรฐาน มีคุณภาพ และเพียงพอกับความต้องการของกลุ่มผู้เลี้ยงสัตว์ในพื้นที่ ซึ่งจะทำให้การผลิตสัตว์ในท้องถิ่นมีประสิทธิภาพเพิ่มขึ้น ตลอดจนเป็นการลดต้นทุนการผลิต และเกิดความมั่นคงด้านอาหารสัตว์ในห่วงโซ่อุปทานการผลิตสัตว์ ซึ่งสอดคล้องกับนโยบายขับเคลื่อนการพัฒนาเกษตรคุณภาพ และเพิ่มมูลค่าสินค้าจากปศุสัตว์ได้อย่างเหมาะสม โดยมีตัวชี้วัดกิจกรรม คือ จำนวนเกษตรกรที่ได้รับการเพิ่มประสิทธิภาพการผลิตพืชอาหารสัตว์ในแต่ละพื้นที่ เป้าหมายจำนวน 140 ราย มีผลการดำเนินงาน 138 ราย คิดเป็นร้อยละ 98.57

2. กิจกรรมสร้างมูลค่าเพิ่มจากวัสดุเหลือใช้ทางการเกษตร เป็นการให้ความรู้และบริการเครื่องจักรกลทางการเกษตรแก่เกษตรกร/กลุ่มเกษตรกร ด้านการจัดการวัสดุเหลือใช้ทางการเกษตรผลิตเป็นอาหารสัตว์ โดยมีตัวชี้วัดกิจกรรม คือ จำนวนเกษตรกรที่ได้รับการเพิ่มประสิทธิภาพด้านการจัดการอาหารสัตว์จากวัสดุเหลือใช้ทางการเกษตร เป้าหมายจำนวน 9,100 ราย มีผลการดำเนินงาน 9,235 ราย คิดเป็นร้อยละ 101.48

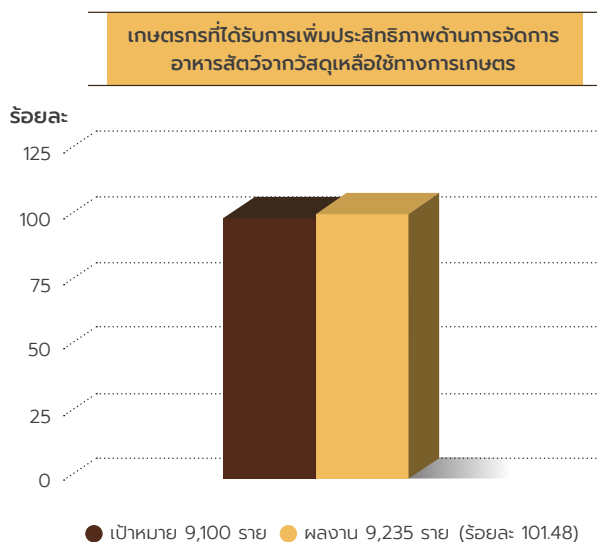
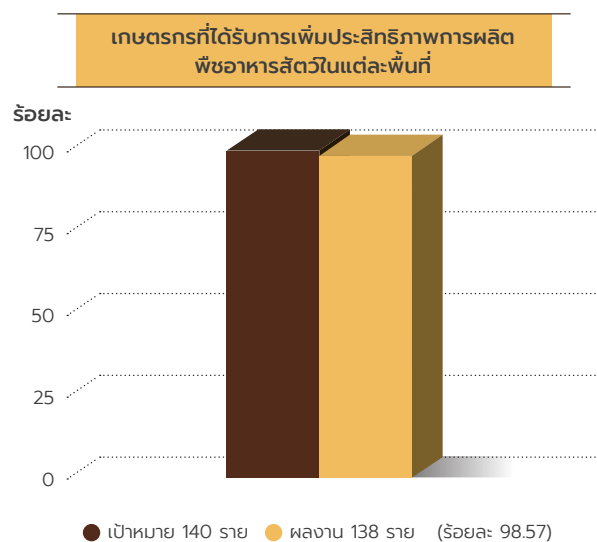

**ปัญหา อุปสรรค :**

1. พื้นที่รับบริการบางแห่งมีขนาดเล็ก ไม่สัมพันธ์กับเครื่องจักรขนาดใหญ่
2. เจ้าหน้าที่และเกษตรกรยังขาดความรู้ความชำนาญในการใช้เครื่องจักรกลทางการเกษตรด้านปศุสัตว์

**ข้อเสนอแนะ :**

1. จัดหาเครื่องจักรกลหลายขนาดเพื่อให้บริการแก่เกษตรกรหรือกลุ่มเกษตรกร ในด้านการจัดการแปลงพืชอาหารสัตว์และการสำรองเสบียงสัตว์ในหลากหลายพื้นที่
2. อบรมเจ้าหน้าที่เพื่อถ่ายทอดความรู้และให้คำแนะนำเกษตรกรในการใช้เครื่องจักรกล รวมทั้ง อบรมเกษตรกรเพื่อเพิ่มทักษะการใช้เครื่องจักรกลทางการเกษตรด้านปศุสัตว์

**ยุทธศาสตร์ที่ 2      ด้านการสร้างความสามารถในการแข่งขัน**

**แผนงาน :** ยุทธศาสตร์การเกษตรสร้างมูลค่า

**เป้าหมายการให้บริการหน่วยงาน :** ยกระดับขีดความสามารถในการแข่งขันด้านการปศุสัตว์

**โครงการ :** ส่งเสริมและพัฒนาสินค้าเกษตรอัตลักษณ์พื้นถิ่น ดำเนินงานภายใต้ 2 กิจกรรม คือ 1) กิจกรรมส่งเสริมและพัฒนาสินค้าเกษตรอัตลักษณ์พื้นถิ่น 2) กิจกรรมพัฒนาผลิตภัณฑ์สินค้าชุมชน

**วัตถุประสงค์ :**

1. เพื่อยกระดับการเลี้ยงและพัฒนาผลผลิตสินค้าปศุสัตว์อัตลักษณ์พื้นถิ่น
2. เพื่อพัฒนาผลผลิตสินค้าปศุสัตว์ที่เป็นอัตลักษณ์ในพื้นที่ให้สามารถยื่นคำขอขึ้นทะเบียนเพื่อเป็นสิ่งบ่งชี้ทางภูมิศาสตร์ได้

**ผลลัพธ์ (Outcome) :**

1. อัตราการขยายตัวของมูลค่าของสินค้าปศุสัตว์อัตลักษณ์พื้นถิ่นเฉลี่ย ร้อยละ 41.34
2. รายได้จากการจำหน่ายผลิตภัณฑ์เพิ่มขึ้น ร้อยละ 32.64

**ผลผลิต (Output) :**

1. กิจกรรมส่งเสริมและพัฒนาสินค้าเกษตรอัตลักษณ์พื้นถิ่น เกษตรกรได้รับการส่งเสริมอาชีพการเลี้ยงสัตว์พื้นเมืองตามอัตลักษณ์พื้นถิ่น และได้รับการส่งเสริมการแปรรูปและพัฒนาผลิตภัณฑ์สินค้าไปสู่สินค้าที่ได้รับการรับรองสิ่งบ่งชี้ทางภูมิศาสตร์ (GI) โดยมีตัวชี้วัดกิจกรรม คือ จำนวนเกษตรกรได้รับการส่งเสริมอาชีพเลี้ยงสัตว์อัตลักษณ์พื้นถิ่น เป้าหมายจำนวน 54 ราย มีผลการดำเนินงาน 44 ราย คิดเป็นร้อยละ 81.48 และจำนวนผลิตภัณฑ์ปศุสัตว์ที่เป็นอัตลักษณ์ได้รับการพัฒนาและยกระดับ เป้าหมายจำนวน 4 ผลิตภัณฑ์ มีผลการดำเนินงาน 4 ผลิตภัณฑ์ คิดเป็นร้อยละ 100

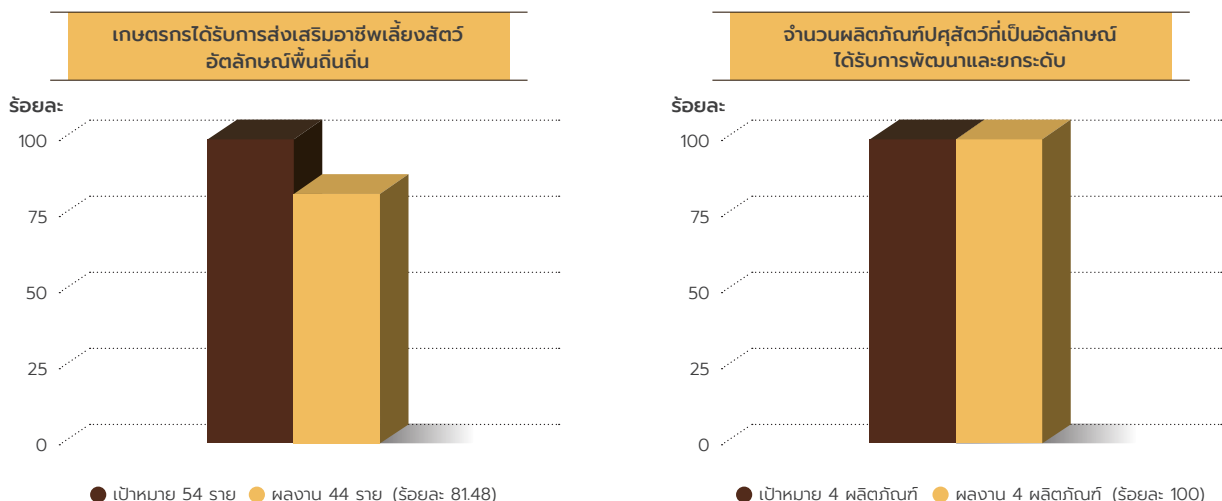

2. กิจกรรมพัฒนาผลิตภัณฑ์สินค้าชุมชน เป็นการพัฒนาผลิตภัณฑ์ปศุสัตว์ที่เป็นอัตลักษณ์ทางวัฒนธรรมท้องถิ่นในพื้นที่ 9 เขต 9 ผลิตภัณฑ์ ได้รับการพัฒนาเป็นผลิตภัณฑ์สินค้าชุมชน (OTOP) ยกระดับมาตรฐานสินค้าให้กับเกษตรกร/กลุ่มเกษตรกร/วิสาหกิจชุมชนด้านปศุสัตว์ โดยมีตัวชี้วัดกิจกรรม คือ จำนวนผลิตภัณฑ์ปศุสัตว์ที่ได้รับการพัฒนาเป็นอัตลักษณ์ทางวัฒนธรรมท้องถิ่นเพื่อเป็นสินค้า OTOP เป้าหมายจำนวน 9 ผลิตภัณฑ์ มีผลการดำเนินงาน 9 ผลิตภัณฑ์ คิดเป็นร้อยละ 100

#### ปัญหา อุปสรรค :

1. เนื่องจากฟาร์มเครือข่ายเลี้ยงพ่อแม่พันธุ์ไม่สามารถผลิตลูกไก่พื้นเมืองให้แก่ฟาร์มเครือข่ายเลี้ยงขุนได้ทัน คาดว่าจะส่งมอบได้ในเดือนตุลาคม 2568
2. เจ้าหน้าที่และเกษตรกรยังขาดความรู้ความชำนาญในการใช้งานเครื่องจักรกลทางการเกษตรด้านปศุสัตว์

#### ข้อเสนอแนะ :

1. ปรับแผนดำเนินการให้สอดคล้องกับระยะเวลาที่กำหนดตามแผน คัดเลือกเกษตรกรหรือฟาร์มที่มีศักยภาพเข้าร่วมโครงการ
2. ส่งเสริมการพัฒนาแบรนด์และบรรจุภัณฑ์สินค้าอัตลักษณ์

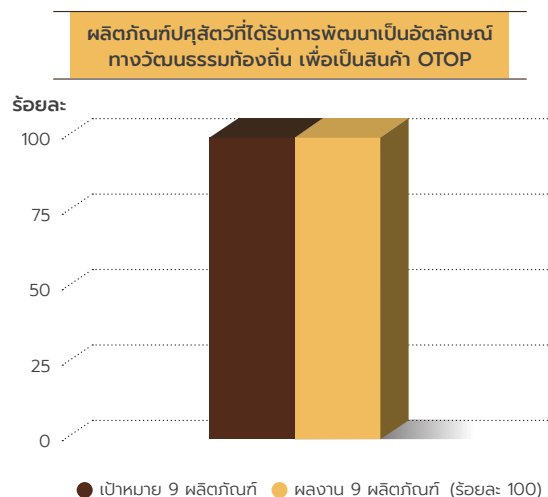

## ยุทธศาสตร์ที่ 2

## ด้านการสร้างความสามารถในการแข่งขัน

**แผนงาน :** ยุทธศาสตร์การเกษตรสร้างมูลค่า

**เป้าหมายการให้บริการหน่วยงาน :** ยกระดับขีดความสามารถในการแข่งขันด้านการปศุสัตว์

**โครงการ :** บริหารจัดการการผลิตสินค้าเกษตรตามแผนที่เกษตรเพื่อการบริหารจัดการเชิงรุก (Agri-Map)

กิจกรรมบริหารจัดการการผลิตสินค้าเกษตรตามแผนที่เกษตรเพื่อการบริหารจัดการเชิงรุก (Agri-Map)

**วัตถุประสงค์ :** เพื่อส่งเสริมและสนับสนุนให้เกษตรกรปรับเปลี่ยนมาปลูกพืชอาหารสัตว์ในพื้นที่ที่เหมาะสม

**ผลลัพธ์ (Outcome) :** ร้อยละเกษตรกรที่เข้าร่วมโครงการมีรายได้เพิ่มขึ้นจากการปลูกพืชอาหารสัตว์ ร้อยละ 100

**ผลผลิต (Output) :** กิจกรรมบริหารจัดการการผลิตสินค้าเกษตรตามแผนที่เกษตรเพื่อการบริหารจัดการเชิงรุก (Agri-Map) เพื่อส่งเสริมให้เกษตรกรและปศุสัตว์ในพื้นที่ตามแผนที่เกษตรเพื่อการบริหารจัดการเชิงรุก (Agri-Map) ที่ดำเนินการได้รับการเพิ่มประสิทธิภาพ และมีการปรับเปลี่ยนการดำเนินการปลูกพืชอาหารสัตว์ที่มีความเหมาะสมกับศักยภาพของพื้นที่ โดยมีตัวชี้วัดกิจกรรม คือ จำนวนพื้นที่ที่ได้รับการส่งเสริมปลูกพืชอาหารสัตว์ เป้าหมายจำนวน 500 ไร่ มีผลการดำเนินงาน 500 ไร่ คิดเป็นร้อยละ 100

#### ปัญหา อุปสรรค :

จัดทำค่าของงบประมาณเพิ่มขึ้นเพื่อเพียงพอกับความต้องการของเกษตรกร

#### ข้อเสนอแนะ :

ชี้แจงกับหน่วยงานเพื่อเตรียมความพร้อมในการปฏิบัติงานล่วงหน้า

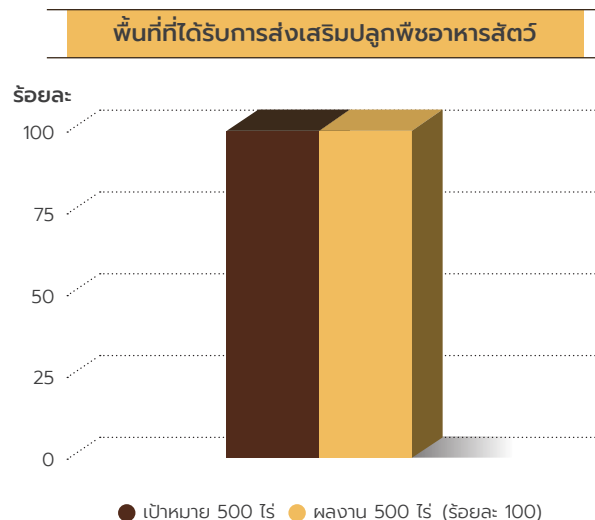

## ยุทธศาสตร์ที่ 4

## ด้านการสร้างโอกาสและความเสมอภาคทางสังคม

**แผนงาน :** ยุทธศาสตร์เสริมสร้างพลังทางสังคม

**เป้าหมายการให้บริการหน่วยงาน :** สร้างความเสมอภาคและกระจายความเท่าเทียมทางสังคม

**โครงการ :** การเสริมสร้างทุนทางสังคม ดำเนินงานภายใต้ 4 กิจกรรม คือ 1) กิจกรรมการพัฒนาพื้นที่สูงอย่างยั่งยืน 2) กิจกรรมการพัฒนาพื้นที่สูงอย่างยั่งยืน (โครงการพัฒนาพื้นที่สูงแบบโครงการหลวง) 3) กิจกรรมสนับสนุนโครงการอันเนื่องมาจากพระราชดำริ 4) กิจกรรมสนับสนุนโครงการสัตว์ปลอดโรค คนปลอดภัย จากโรคพิษสุนัขบ้า

### วัตถุประสงค์ :

1. เพื่อส่งเสริมและพัฒนาการปศุสัตว์และเกษตรกรรมยั่งยืน ตามแนวพระราชดำริ เป็นเครื่องมือในการพัฒนาคุณภาพชีวิตของประชาชนและสร้างอาชีพแก่เกษตรกร ในพื้นที่โครงการอันเนื่องมาจากพระราชดำริ
2. เพื่อรวบรวมองค์ความรู้ศาสตร์พระราชา และหลักปรัชญาของเศรษฐกิจพอเพียง สืบสาน รักษาต่อยอดในการคุณภาพชีวิตประชาชน
3. เพื่อส่งเสริมการเลี้ยงสัตว์ในโรงเรียนเป็นอาหารกลางวันของนักเรียน เป็นประโยชน์ด้านการเรียนรู้ของนักเรียนและชุมชน
4. เพื่อให้เกษตรกรที่มีปัญหาด้านการเกษตรในพื้นที่ห่างไกล สามารถเข้าถึงการบริการทางวิชาการและได้รับการแก้ไขปัญหาด้านการเกษตรอย่างครบวงจรในคราวเดียวกัน
5. เพื่อส่งเสริมและสนับสนุนให้มีการเลี้ยงสัตว์ที่เหมาะสมกับพื้นที่สูง ตลอดจนปรับปรุงพันธุ์สัตว์ที่มีในพื้นที่ให้ได้ผลผลิตมากยิ่งขึ้น
6. เพื่อสร้างรายได้และเพิ่มอาหารโปรตีนจากสัตว์เพื่อการบริโภคในครัวเรือนให้กับเกษตรกรบนพื้นที่สูง
7. เพื่อบูรณาการความร่วมมือระหว่างหน่วยงานวิชาการ หน่วยงานส่งเสริม และศูนย์บริการ และถ่ายทอดเทคโนโลยีการเกษตรในการให้บริการและแก้ไขปัญหาทางการเกษตรร่วมกัน
8. เพื่อส่งเสริมการป้องกันโรคพิษสุนัขบ้าในสัตว์ เร่งรัดกำจัดโรคพิษสุนัขบ้าให้หมดไป ภายใต้โครงการสัตว์ปลอดโรค คนปลอดภัย จากโรคพิษสุนัขบ้า

### ผลลัพธ์ (Outcome) :

1. อัตราการเพิ่มขึ้นของประชากรสุนัขและแมวเพิ่มขึ้น ร้อยละ 6.19
2. เกษตรกรสามารถนำความรู้ไปประกอบอาชีพได้ ร้อยละ 67.36

### ผลผลิต (Output) :

1. กิจกรรมการพัฒนาพื้นที่สูงอย่างยั่งยืน เป็นการส่งเสริมและสนับสนุนให้เกษตรกรมีการเลี้ยงสัตว์ การป้องกันโรคสัตว์ การจัดการฟาร์มที่ถูกต้องตามหลักวิชาการ มีอาหารโปรตีนบริโภคในครัวเรือนเพียงพอ ชุมชนมีความมั่นคงทางด้านอาหาร และต่อยอดการเลี้ยงสัตว์สู่อาชีพที่มั่นคง ยั่งยืนบนพื้นฐานปรัชญาของเศรษฐกิจพอเพียง และรากฐานของทุนทางสังคมและวัฒนธรรม โดยมีตัวชี้วัดกิจกรรม คือ เกษตรกรภายใต้โครงการหลวงได้รับการพัฒนาศักยภาพด้านปศุสัตว์ เป้าหมายจำนวน 200 ราย มีผลการดำเนินงาน 200 ราย คิดเป็นร้อยละ 100

2. กิจกรรมการพัฒนาพื้นที่สูงอย่างยั่งยืน (โครงการพัฒนาพื้นที่สูงแบบโครงการหลวง) เป็นการส่งเสริมและสนับสนุนให้เกษตรกรมีการเลี้ยงสัตว์ การป้องกันโรคสัตว์ การจัดการฟาร์มที่ถูกต้องตามหลักวิชาการ มีอาหารโปรตีนบริโภคในครัวเรือนเพียงพอ ชุมชนมีความมั่นคงทางด้านอาหาร และต่อยอดการเลี้ยงสัตว์สู่อาชีพที่มั่นคง ยั่งยืนบนพื้นฐานปรัชญาของเศรษฐกิจพอเพียง และรากฐานของทุนทางสังคมและวัฒนธรรม โดยมีตัวชี้วัดกิจกรรม คือ เกษตรกรบนพื้นที่สูงได้รับการพัฒนาศักยภาพด้านปศุสัตว์ เป้าหมายจำนวน 400 ราย มีผลการดำเนินงาน 400 ราย คิดเป็นร้อยละ 100

เกษตรกรภายใต้โครงการหลวง  
ได้รับการพัฒนาศักยภาพด้านปศุสัตว์

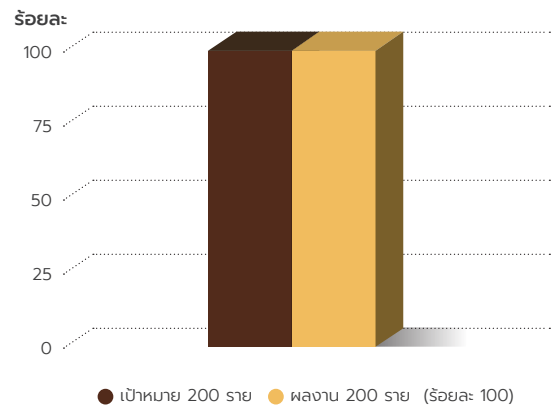

เกษตรกรบนพื้นที่สูงได้รับการ  
พัฒนาศักยภาพด้านปศุสัตว์

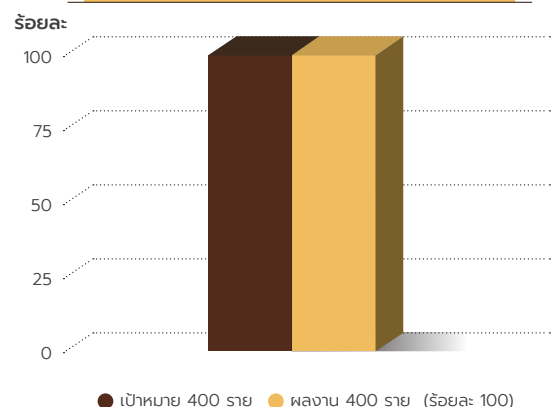

3. กิจกรรมสนับสนุนโครงการอันเนื่องมาจากพระราชดำริ เป็นการส่งเสริมเกษตรกรนำความรู้ที่ได้รับไปพัฒนาการเลี้ยงสัตว์ของตนเอง ทำให้มีอาหารบริโภค และเกิดรายได้จากการเลี้ยงสัตว์ภายในครัวเรือน ทำให้โรงเรียนเป็นแหล่งเรียนรู้ในการพัฒนาการเลี้ยงสัตว์ของเกษตรกรในชุมชนอย่างมีศักยภาพ โดยมีตัวชี้วัดกิจกรรม คือ เกษตรกรที่ได้รับการบริการภายใต้โครงการอันเนื่องมาจากพระราชดำริเป้าหมายจำนวน 26,370 ราย มีผลการดำเนินงาน 31,478 คิดเป็นร้อยละ 119.37

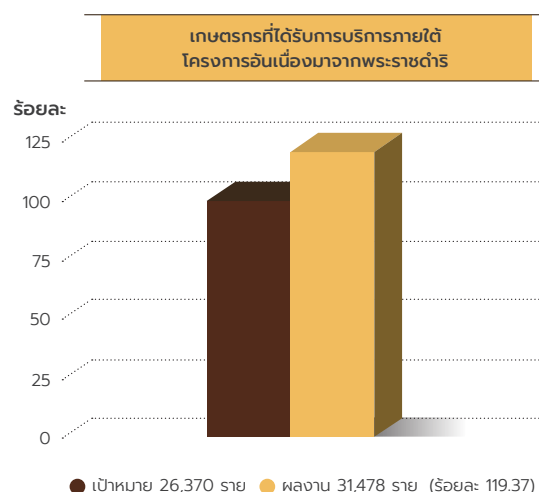

4. กิจกรรมสนับสนุนโครงการสัตว์ปลอดโรค คนปลอดภัยจากโรคพิษสุนัขบ้า ทำให้ประเทศไทยปลอดโรคพิษสุนัขบ้า โดยมีตัวชี้วัดกิจกรรม คือ สัตว์ที่ได้รับการผ่าตัดทำหมันภายใต้โครงการสัตว์ปลอดโรคคนปลอดภัยจากโรคพิษสุนัขบ้า เป้าหมายจำนวน 87,000 ราย มีผลการดำเนินงาน 91,159 ราย คิดเป็นร้อยละ 104.78

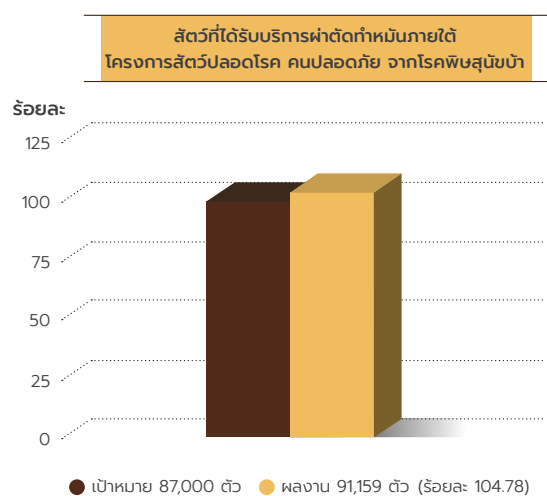

## ยุทธศาสตร์ที่ 4 ด้านการสร้างโอกาสและความเสมอภาคทางสังคม

**แผนงาน :** ยุทธศาสตร์พัฒนาและส่งเสริมเศรษฐกิจฐานราก

**เป้าหมายการให้บริการหน่วยงาน :** สร้างความเสมอภาคและกระจายความเท่าเทียมทางสังคม

**โครงการ :** พัฒนาเกษตรกรปราดเปรื่อง (Smart Farmer) กิจกรรมสร้างเกษตรกรปราดเปรื่อง

**วัตถุประสงค์ :**

1. เพื่อพัฒนาเกษตรกรเป้าหมายให้เป็นเกษตรกรปราดเปรื่อง (Smart Farmer)
2. สามารถสร้างเกษตรกรปราดเปรื่อง (Smart Farmer) ต้นแบบที่สามารถถ่ายทอดทักษะความรู้ด้านปศุสัตว์ให้กับเกษตรกรรายอื่นได้

**ผลลัพธ์ (Outcome) :** เกษตรกรมีรายได้เพิ่มขึ้น ร้อยละ 20.89

**ผลผลิต (Output) :** กิจกรรมสร้างเกษตรกรปราดเปรื่อง เป็นการส่งเสริมเกษตรกรให้สามารถนำความรู้ไปใช้ป็นองค์ความรู้ในการพัฒนาสร้างศักยภาพในการประกอบอาชีพด้านการปศุสัตว์ และส่งผลให้เกษตรกรมีรายได้เฉลี่ยเพิ่มขึ้น โดยมีตัวชี้วัดกิจกรรม คือ จำนวนเกษตรกรที่ได้รับการถ่ายทอดองค์ความรู้เข้าสู่ระบบ Smart Farmer เป้าหมายจำนวน 2,849 ราย มีผลการดำเนินงาน 2,849 ราย คิดเป็นร้อยละ 100

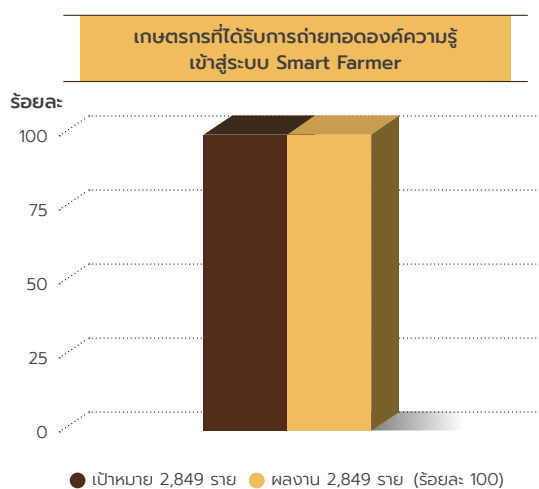

**ปัญหา อุปสรรค :**

1. เพิ่มงบประมาณในการจัดซื้อวัสดุการเกษตร
2. เป้าหมายเกษตรกรมากเกินไป ซึ่งแค่อบรมไม่สามารถพัฒนาเกษตรกรให้ปราชญ์ได้ในครั้งเดียว ควรเน้นพัฒนาเกษตรกรให้เป็น Smart Farmer โดยพัฒนาตามความต้องการของเกษตรกรจนเป็น Smart Farmer

**ข้อเสนอแนะ :**

1. มีการจัดทำค่าของงบประมาณเพิ่มเติมในทุกปี เพื่อให้เนื้อหาความรู้ ระยะเวลา เป้าหมาย และผลลัพธ์เหมาะสมกับการพัฒนาเกษตรกรสู่ Smart Farmer โดยมุ่งให้มีการพัฒนาเกษตรกรมีความรู้ ความสามารถ มีคุณสมบัติในการทำอาชีพเกษตรกรด้านปศุสัตว์ได้
2. เจ้าหน้าที่ในพื้นที่สามารถแจ้งความประสงค์ รายละเอียดหัวข้อ/เรื่อง ที่เจ้าหน้าที่หรือเกษตรกรต้องการ เพื่อจัดส่งเสริมและพัฒนาปศุสัตว์จะร่วมกันจัดหาความร่วมมือหรือพัฒนาสื่อที่เหมาะสม เพื่อนำไปใช้ในการพัฒนาเจ้าหน้าที่หรือเกษตรกรได้ต่อไป

**ยุทธศาสตร์ที่ 4****ด้านการสร้างโอกาสและความเสมอภาคทางสังคม**

**แผนงาน :** ยุทธศาสตร์การบริหารจัดการที่ดินและทรัพยากรดิน

**เป้าหมายการให้บริการหน่วยงาน :** สร้างความเสมอภาคและกระจายความเท่าเทียมทางสังคม

**โครงการ :** ส่งเสริม และพัฒนาอาชีพเพื่อแก้ไขปัญหาที่ดินทำกินของเกษตรกร กิจกรรมส่งเสริม และพัฒนาอาชีพเพื่อแก้ไขปัญหาที่ดินทำกินของเกษตรกร

**วัตถุประสงค์ :** เพื่อส่งเสริมอาชีพปศุสัตว์ตามแนวเศรษฐกิจพอเพียงให้กับเกษตรกรที่อาศัยอยู่ในพื้นที่เป้าหมายที่คณะอนุกรรมการจัดการที่ดินและคณะกรรมการจัดที่ดินส่งมอบให้คณะอนุกรรมการส่งเสริมและพัฒนาอาชีพดำเนินการ

**ผลลัพธ์ (Outcome) :** เกษตรกรมีรายได้เพิ่มขึ้น ร้อยละ 12.55

**ผลผลิต (Output) :** กิจกรรมส่งเสริม และพัฒนาอาชีพเพื่อแก้ไขปัญหาที่ดินทำกินของเกษตรกร เป็นการเสริมสร้างองค์ความรู้และพัฒนาทักษะการเลี้ยงสัตว์ให้กับเกษตรกรด้านปศุสัตว์ เพื่อยกระดับสู่การเป็นเกษตรกรที่สามารถเลี้ยงสัตว์ให้ได้ผลผลิตสัตว์ออกมาจำหน่ายสร้างรายได้พัฒนาระดับคุณภาพชีวิตให้ดีขึ้น โดยมีตัวชี้วัดกิจกรรม คือ จำนวนเกษตรกรได้รับการส่งเสริมและพัฒนาอาชีพเพื่อแก้ไขปัญหาที่ดินทำกิน เป้าหมายจำนวน 1,200 ราย มีผลการดำเนินงาน 1,200 ราย คิดเป็นร้อยละ 100

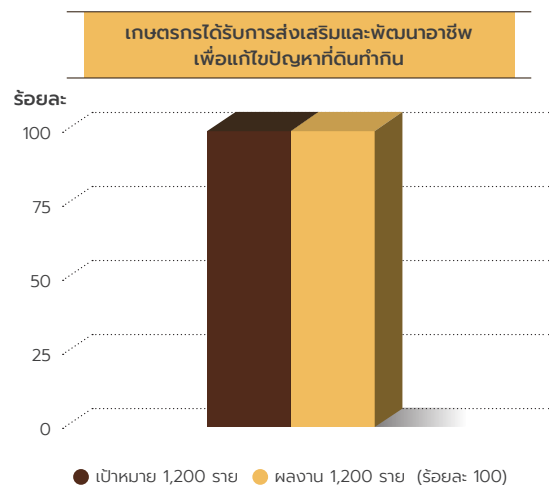
**ปัญหา อุปสรรค :**

1. ความล่าช้าในการจัดสรรงบประมาณในการดำเนินงานโครงการไม่สอดคล้องกับระยะเวลาในการเลี้ยงสัตว์ ทำให้มีปัญหาในการจัดเก็บข้อมูลรายได้ของเกษตรกรที่เข้าร่วมโครงการไม่ครบถ้วนสมบูรณ์
2. ราคาพันธุ์สัตว์และอาหารสัตว์มีราคาที่สูงไม่สอดคล้องกับราคาที่กำหนดไว้ในโครงการ

**ข้อเสนอแนะ :**

1. เพิ่มงบประมาณด้านพันธุ์สัตว์และอาหารสัตว์ให้สอดคล้องกับราคาในปัจจุบัน
2. งบประมาณที่ได้รับจัดสรรครบมาในครั้งเดียว

## ยุทธศาสตร์ที่ 4 ด้านการสร้างโอกาสและความเสมอภาคทางสังคม

**แผนงาน :** ยุทธศาสตร์พัฒนาและส่งเสริมเศรษฐกิจฐานราก

**เป้าหมายการให้บริการหน่วยงาน :** สร้างความเสมอภาคและกระจายความเท่าเทียมทางสังคม

**โครงการ :** ศูนย์เรียนรู้การเพิ่มประสิทธิภาพการผลิตสินค้าเกษตร กิจกรรมพัฒนาศูนย์เรียนรู้การเพิ่มประสิทธิภาพการผลิตสินค้าเกษตร

**วัตถุประสงค์ :**

1. เพื่อใช้ศูนย์เรียนรู้การเพิ่มประสิทธิภาพการผลิตสินค้าเกษตรเป็นศูนย์กลางในการถ่ายทอดเทคโนโลยีการผลิต การบริหารจัดการและการตลาดผลผลิตด้านปศุสัตว์ในชุมชน ต้นแบบด้านการปศุสัตว์ รวมทั้งให้บริการทางการเกษตร และเผยแพร่ข้อมูลข่าวสารในพื้นที่
2. เพื่อสร้างเครือข่ายเกษตรกรผู้เลี้ยงสัตว์ในพื้นที่และเกษตรกรรายอื่นที่สนใจสามารถเรียนรู้จากเกษตรกรเครือข่ายได้

**ผลลัพธ์ (Outcome) :** เกษตรกรมีรายได้เพิ่มขึ้น ร้อยละ 13.43

**ผลผลิต (Output) :** กิจกรรมพัฒนาศูนย์เรียนรู้การเพิ่มประสิทธิภาพการผลิตสินค้าเกษตร เป็นการพัฒนาศูนย์เครือข่ายศูนย์เรียนรู้การเพิ่มประสิทธิภาพการผลิตสินค้าเกษตรด้านปศุสัตว์ได้รับการพัฒนาความพร้อมเพื่อเป็นแหล่งเรียนรู้ให้กับเกษตรกรและผู้สนใจ สามารถนำความรู้ไปประยุกต์ใช้สร้างรายได้เพิ่มขึ้น โดยมีตัวชี้วัดกิจกรรม คือ จำนวนเกษตรกรเครือข่ายศูนย์เรียนรู้ได้รับการพัฒนาและส่งเสริมอาชีพด้านปศุสัตว์ เป้าหมายจำนวน 8,910 ราย มีผลการดำเนินงาน 8,910 ราย คิดเป็นร้อยละ 100

**ข้อเสนอแนะ :**

1. ให้ความรู้ด้านการผลิตอาหารลดต้นทุน การแปรรูปผลิตภัณฑ์
2. เพิ่มกิจกรรมขับเคลื่อน ที่สามารถขยายผลได้มีประชาชนสัมพันธ์เป็นฟาร์มต้นแบบ



## ยุทธศาสตร์ที่ 5 ด้านการสร้างการเติบโตบนคุณภาพชีวิตที่เป็นมิตรต่อสิ่งแวดล้อม

**แผนงาน :** ยุทธศาสตร์สร้างการเติบโตอย่างยั่งยืน อนุรักษ์ ฟื้นฟู และป้องกันการทำลายทรัพยากรธรรมชาติ

**เป้าหมายการให้บริการหน่วยงาน :** อนุรักษ์และรักษาทรัพยากรธรรมชาติ สิ่งแวดล้อม และวัฒนธรรมให้คนรุ่นต่อไปได้ใช้ อย่างยั่งยืนมีสมดุล

**โครงการ :** ผลิตภัณฑ์ปศุสัตว์เป็นมิตรกับสิ่งแวดล้อม กิจกรรมผลิตภัณฑ์ปศุสัตว์เป็นมิตรกับสิ่งแวดล้อม

**วัตถุประสงค์ :**

1. เพื่อส่งเสริมโรงงานผลิตผลิตภัณฑ์ปศุสัตว์ให้ประกอบกิจการที่เป็นมิตรกับสิ่งแวดล้อม
2. เพื่อประชาสัมพันธ์ผลิตภัณฑ์ปศุสัตว์ที่เป็นมิตรกับสิ่งแวดล้อมให้กับประชาชนผู้บริโภคทราบ

**ผลลัพธ์ (Outcome) :** โรงงานผลิตผลิตภัณฑ์ปศุสัตว์มีมาตรการลดการปล่อยก๊าซเรือนกระจกจากกระบวนการผลิตได้ไม่น้อยกว่าร้อยละ 10.78

**ผลผลิต (Output) :** กิจกรรมผลิตภัณฑ์ปศุสัตว์เป็นมิตรกับสิ่งแวดล้อม เป็นการส่งเสริมโรงงานผลิตผลิตภัณฑ์ปศุสัตว์ให้ประกอบกิจการที่เป็นมิตรกับสิ่งแวดล้อม โดยมีตัวชี้วัดกิจกรรม คือ จำนวนโรงงานผลิตผลิตภัณฑ์ปศุสัตว์ที่ผ่านเกณฑ์การตรวจประเมินตามข้อกำหนดของโครงการฯ เป้าหมายจำนวน 50 แห่ง มีผลการดำเนินงาน 50 แห่ง คิดเป็นร้อยละ 100

### โรงงานผลิตผลิตภัณฑ์ปศุสัตว์ที่ผ่านเกณฑ์การตรวจประเมินตามข้อกำหนดของโครงการฯ

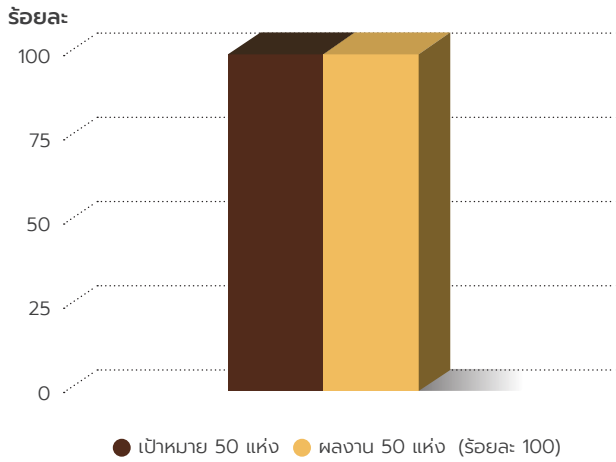

### ปัญหา อุปสรรค :

การจัดเตรียมเอกสารต่าง ๆ เช่น เอกสารอนุมัติโครงการ คู่มือการรับรอง การยินยอมเห็นชอบ และเอกสารการจ้างเหมา ใช้เวลาประกอบการดำเนินการค่อนข้างมาก ส่งผลให้ระยะเวลาการตรวจประเมินและสรุปผลอยู่ในช่วงเวลาที่จำกัด

### ข้อเสนอแนะ :

จัดทำแนวทางหรือคู่มือการจัดเก็บข้อมูลที่ชัดเจน เพื่อให้ผู้ประกอบการเตรียมข้อมูลได้ตรงตามความต้องการ

## ยุทธศาสตร์ที่ 5

## ด้านการสร้างการเติบโตบนคุณภาพชีวิตที่เป็นมิตรต่อสิ่งแวดล้อม

**แผนงาน :** ยุทธศาสตร์เสริมสร้างประสิทธิภาพการบริหารจัดการทรัพยากรน้ำ

**เป้าหมายการให้บริการหน่วยงาน :** อนุรักษ์และรักษาทรัพยากรธรรมชาติ สิ่งแวดล้อม และวัฒนธรรมให้คนรุ่นต่อไปได้ใช้อย่างยั่งยืนมีสมดุล

**โครงการ :** ลดผลกระทบจากภาคปศุสัตว์ร่วมแก้ปัญหาคุณภาพน้ำวิฤตได้อย่างยั่งยืน กิจกรรมลดผลกระทบจากภาคปศุสัตว์ร่วมแก้ปัญหาคุณภาพน้ำวิฤตอย่างยั่งยืน

### วัตถุประสงค์ :

1. ตรวจสอบประสิทธิภาพการบำบัดน้ำเสียในฟาร์มสุกร
2. ตรวจสอบคุณภาพน้ำในสิ่งแวดล้อมที่อยู่ใกล้ฟาร์มปศุสัตว์และโรงฆ่าสัตว์ ที่ส่งอาจส่งผลกระทบต่อคุณภาพน้ำวิฤต
3. ตรวจสอบพื้นที่ด้านปศุสัตว์ที่อยู่ใกล้กับแหล่งน้ำ ในรัศมี 2 กิโลเมตร เพื่อวิเคราะห์ผลกระทบที่มีโอกาสก่อให้เกิดปัญหาด้านสิ่งแวดล้อม

**ผลลัพธ์ (Outcome) :** สถานประกอบการกิจการด้านปศุสัตว์ได้รับแนวทางการปรับปรุงคุณภาพการบำบัดน้ำเสียไม่น้อยกว่า ร้อยละ 100

**ผลผลิต (Output) :** กิจกรรมลดผลกระทบจากภาคปศุสัตว์ร่วมแก้ปัญหาคุณภาพน้ำวิฤตอย่างยั่งยืน เป็นการตรวจประเมินระบบบำบัดน้ำเสียเพื่อวางแผนการปรับปรุงระบบน้ำเสียให้มีประสิทธิภาพสูง ตรวจสอบคุณภาพน้ำจากแหล่งน้ำสาธารณะใกล้ฟาร์มเลี้ยงสัตว์ที่มีโอกาสส่งผลกระทบต่อคุณภาพน้ำวิฤตและแม่น้ำรัศมี 2 กิโลเมตร และตรวจสอบความเชื่อมโยงด้านสิ่งแวดล้อมกับภาคปศุสัตว์โดยมีตัวชี้วัดกิจกรรม คือ จำนวนสถานประกอบการด้านปศุสัตว์ที่ได้รับการตรวจประเมินคุณภาพการบำบัดน้ำเสีย เป้าหมายจำนวน 12 แห่ง มีผลการดำเนินงาน 12 แห่ง คิดเป็นร้อยละ 100 และจำนวนตัวอย่างน้ำในแหล่งน้ำสาธารณะใกล้สถานประกอบการด้านปศุสัตว์ที่ได้รับการตรวจประเมินคุณภาพการบำบัดน้ำเสีย เป้าหมายจำนวน 120 ตัวอย่าง มีผลการดำเนินงาน 120 ตัวอย่าง คิดเป็นร้อยละ 100

### สถานประกอบการด้านปศุสัตว์ที่ได้รับการตรวจประเมินคุณภาพการบำบัดน้ำเสีย

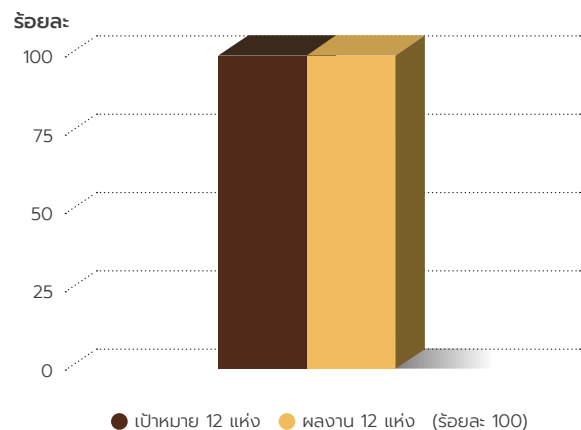

**ปัญหา อุปสรรค :**

1. การเข้าถึงพื้นที่บางจุดมีข้อจำกัด โดยเฉพาะในบางช่วงเวลาที่ไม่สามารถเข้าถึงจุดเก็บตัวอย่างน้ำได้สะดวก
2. การกำหนดจุดเก็บตัวอย่าง และวัตถุประสงค์ของการวิเคราะห์ข้อมูลจำเป็นต้องมีการประสานและสื่อสารให้เข้าใจตรงกันมากขึ้น

**ข้อเสนอแนะ :**

1. จัดประชุมร่วมกับหน่วยงานที่เกี่ยวข้อง เพื่อวางแผนการดำเนินงาน และการใช้ประโยชน์จากผลการวิเคราะห์ในอนาคต
2. จัดสรรระยะเวลาในการดำเนินงานให้เพียงพอ เพื่อให้สามารถเก็บตัวอย่างและขนส่งได้อย่างเหมาะสมตามสภาพพื้นที่ และสภาพการจราจร

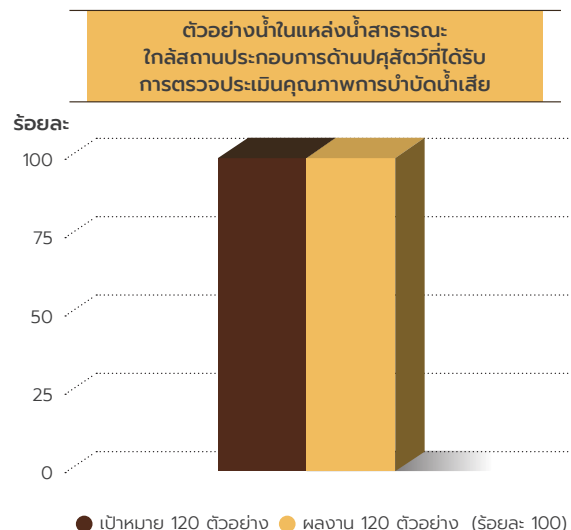
**ยุทธศาสตร์ที่ 6****ด้านการปรับสมดุลและการพัฒนาระบบบริหารจัดการภาครัฐ**

**แผนงาน :** ยุทธศาสตร์พัฒนาบริการประชาชนและการพัฒนาระบบบริหารจัดการภาครัฐ

**เป้าหมายการให้บริการหน่วยงาน :** ภาครัฐมีความโปร่งใส ปลอดการทุจริต และประพฤตินิยมซื่อสัตย์สุจริต

**โครงการ :** พัฒนาระบบการบริหารจัดการทรัพยากรบุคคลและเพิ่มศักยภาพบุคลากรกรมปศุสัตว์ กิจกรรมการพัฒนาระบบบริหารจัดการทรัพยากรบุคคลและเพิ่มศักยภาพบุคลากรกรมปศุสัตว์เพื่อความเป็นเลิศในการให้บริการประชาชน

**วัตถุประสงค์ :** เพื่อพัฒนากระบวนการและแนวทางการบริหารจัดการทรัพยากรบุคคล (Human Resource Management, HRM) และด้านการพัฒนาทรัพยากรบุคคล (Human Resource Development, HRD) ของกรมปศุสัตว์

**ผลลัพธ์ (Outcome) :** ระดับความพึงพอใจของประชาชนต่อการบริการให้บริการของกรมปศุสัตว์ไม่น้อยกว่า ร้อยละ 88.75

**ผลผลิต (Output) :** กิจกรรมการพัฒนาระบบบริหารจัดการทรัพยากรบุคคลและเพิ่มศักยภาพบุคลากรกรมปศุสัตว์เพื่อความเป็นเลิศในการให้บริการประชาชน เป็นการพัฒนาให้กรมปศุสัตว์เป็นองค์กรที่มีขีดสมรรถนะสูง และทรัพยากรบุคคลของกรมปศุสัตว์มีความพร้อมและมีศักยภาพ สามารถปฏิบัติหน้าที่ได้อย่างมืออาชีพ โดยมีตัวชี้วัดกิจกรรม คือ จำนวนบุคลากรกรมปศุสัตว์ที่ได้รับการพัฒนาเพื่อเพิ่มศักยภาพ เป้าหมายจำนวน 100 ราย มีผลการดำเนินงาน 163 ราย คิดเป็นร้อยละ 163

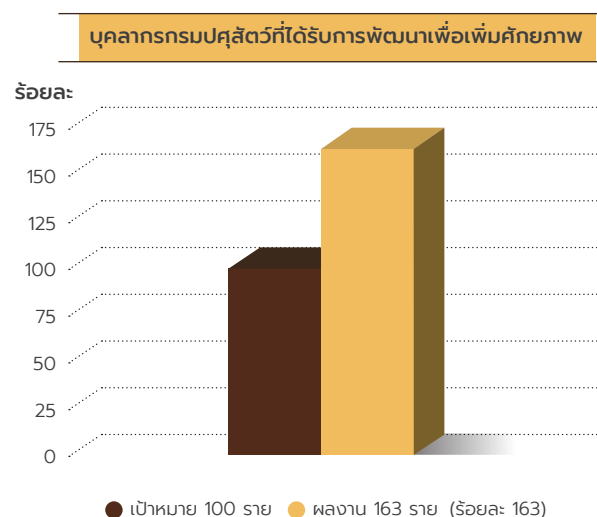

# ส่วนที่ 3

---

บทความ  
และผลงานโดดเด่น

---





# ด้านบริหาร

## รางวัลแห่งความภาคภูมิใจ ของกรมปลัดัว

กรมปลัดัวได้รับ **“รางวัลเลิศรัฐ”** ประจำปี 2568 รางวัลคุณภาพการบริหารจัดการภาครัฐ 4.0 ระดับก้าวหน้า จากสำนักงาน ก.พ.ร. ซึ่งเป็นรางวัลแห่งเกียรติยศที่มอบให้กับหน่วยงานภาครัฐที่มีการพัฒนาคุณภาพการบริหารจัดการองค์กรสู่ความเป็นเลิศหรือระบบราชการ 4.0 อย่างต่อเนื่อง จากความมุ่งมั่นตั้งใจในการพัฒนาหน่วยงานสู่การเป็นระบบราชการที่เปิดกว้างและเชื่อมโยงกัน มีการใช้ระบบและเทคโนโลยีดิจิทัล เพื่อยกระดับการทำงานให้มีประสิทธิภาพ โปร่งใส ตรวจสอบได้ และตอบสนองความต้องการของประชาชนให้ดียิ่งขึ้น



ความภาคภูมิใจของกรมปศุสัตว์ในการมุ่งมั่นพัฒนาระบบราชการ ส่งผลให้กรมปศุสัตว์ได้รับรางวัลจากสำนักงาน ก.พ.ร. ทุกปีอย่างต่อเนื่องรวม 78 รางวัล ได้แก่ (1) รางวัลเลิศรัฐระดับยอดเยี่ยม ในปี 2561 และในปี 2564 (2) รางวัลคุณภาพการบริหารจัดการภาครัฐ จำนวน 12 รางวัล (3) รางวัลบริการภาครัฐ จำนวน 54 รางวัล และ (4) รางวัลบริหารราชการแบบมีส่วนร่วม จำนวน 10 รางวัล



รวมทั้ง กรมปศุสัตว์ได้รับประกาศเกียรติคุณ จากสำนักงาน ก.พ.ร. ซึ่งมอบให้กรมปศุสัตว์เนื่องจากมีผลงานที่ผ่านการพิจารณาตามเกณฑ์เบื้องต้นในการสมัครเข้ารับการพิจารณารางวัลเกียรติยศเลิศรัฐ ประจำปี 2568 โดยมีความโดดเด่นจากการได้รับรางวัลเลิศรัฐอย่างต่อเนื่อง และมีความมุ่งมั่นในการพัฒนาในทุกมิติให้สามารถตอบสนองต่อประชาชนอย่างต่อเนื่อง จนเป็นต้นแบบที่ทรงคุณค่าและเป็นแบบอย่างที่ดีของประเทศ ส่งผลให้เกิดการปรับเปลี่ยนองค์การที่สามารถตอบสนองต่อการเปลี่ยนแปลงได้อย่างมีประสิทธิภาพ





# กลุ่มพัฒนาวิชาการปศุสัตว์

**โครงการประชุมวิชาการปศุสัตว์และประกวดงานวิชาการ วิจัยและนวัตกรรมของกรมปศุสัตว์ ซึ่งมุ่งเน้นการนำไปใช้ประโยชน์ ประจำปีงบประมาณ พ.ศ. 2568 ณ โรงแรมแกรนด์จอมเทียนพาเลซ จังหวัดชลบุรี**



การประชุมครั้งนี้จัดขึ้นเพื่อให้นักวิจัยในสังกัดกรมปศุสัตว์ได้มีโอกาสนำเสนอผลงานวิจัยและนวัตกรรมทั้งในรูปแบบการบรรยายและโปสเตอร์ เพื่อส่งเสริมการแลกเปลี่ยนความรู้และประสบการณ์ รวมถึงสร้างความร่วมมือในการวิจัยแบบบูรณาการในอนาคต และการนำไปใช้ประโยชน์

กิจกรรมที่น่าสนใจภายในงาน ได้แก่ :

- การนำเสนอผลงานวิจัยที่ได้รับรางวัลจากงาน THAILAND RESEARCH EXPO 2025 เรื่อง "หมูดำกรมปศุสัตว์ พันธุกรรมเพื่อผลิตเนื้อคุณภาพสูงและใช้ประโยชน์อย่างยั่งยืน"
- การเสวนาในหัวข้อ "ปศุสัตว์ก้าวไกลด้วยการใช้งานวิจัยและนวัตกรรม"
- การนำเสนอผลงานประกวดงานวิชาการ วิจัยและนวัตกรรมของกรมปศุสัตว์ ซึ่งมุ่งเน้นการนำไปใช้ประโยชน์

เวทีวิชาการปศุสัตว์

**โครงการอบรมเชิงปฏิบัติการ "การพัฒนานักวิจัยรุ่นใหม่ กรมปศุสัตว์" รุ่นที่ 2 ณ โรงแรมแคนทารีไฮเทล อมตะ บางปะกง จังหวัดชลบุรี**



การพัฒนาบุคลากรด้านการวิจัย เพื่อสร้างนักวิจัยรุ่นใหม่จำนวน 73 คน ให้มีความรู้ ความเข้าใจ แผนปฏิบัติการของกรมปศุสัตว์ แผนปฏิบัติการงานวิจัยและนวัตกรรมของกรมปศุสัตว์ และแผนด้านวิทยาศาสตร์ วิจัยและนวัตกรรมของประเทศ รวมถึงได้เรียนรู้การเขียนข้อเสนอโครงการวิจัยได้อย่างมีคุณภาพ ส่งผลต่อการพัฒนาภาคการปศุสัตว์ เกษตรกร ประชาชน สังคมและประเทศให้ครอบคลุมทุกมิติ รวดเร็ว ทันสมัย

เวทีวิชาการกรมปศุสัตว์เป็นกิจกรรมต่อเนื่องที่จัดขึ้นเพื่อเผยแพร่ผลงาน แลกเปลี่ยนความรู้ และส่งเสริมการพัฒนาวิชาการของบุคลากรในสังกัดกรมปศุสัตว์ โดยมีการปรับหัวข้อและแนวทางให้สอดคล้องกับยุทธศาสตร์การพัฒนาภาคปศุสัตว์ของประเทศในแต่ละปี

- งานวิจัยและเทคนิคทางวิชาการปศุสัตว์ เช่น แนวทางการคำนวณสูตรอาหาร การบริหารจัดการด้านโภชนาการ
- งานวิจัย นวัตกรรมยุคใหม่ โดยเทคโนโลยีดิจิทัล ได้แก่ การใช้ AI กับงานวิจัย, การใช้โปรแกรม R เพื่อการวิเคราะห์ข้อมูล
- ผลงาน DLD AWARD
- การเขียนขอทุนงานวิจัย สกสว.





## ด้านมาตรฐาน

### การส่งออกสินค้าปศุสัตว์ ปี 2568

**การส่งออกสินค้าปศุสัตว์ไทย** ช่วงเดือน มกราคม – กันยายน 2568 มีมูลค่ารวม 244,250 ล้านบาท เพิ่มขึ้นจากช่วงเดียวกันของปีก่อน ร้อยละ 0.1 โดยกลุ่มเนื้อสัตว์แช่เย็น-แช่แข็งและอาหารสัตว์เลี้ยงยังคงเป็นสินค้าหลักของการส่งออกไทยในตลาดโลก ท่ามกลางปัญหาจากสภาพเศรษฐกิจ สังคม การเมือง และสิ่งแวดล้อม ทั้งสงครามการค้าระหว่างประเทศมหาอำนาจ ภาวะสงครามในภูมิภาคต่าง ๆ และความไม่แน่นอนในโลกยุคปัจจุบัน ซึ่งส่งผลให้เศรษฐกิจโลก รวมถึงประเทศไทยมีแนวโน้มชะลอตัวอย่างต่อเนื่อง

**กรมปศุสัตว์** ได้ร่วมมือกับภาคีเครือข่ายทุกภาคส่วน ส่งเสริมและพัฒนาการผลิตสินค้าเกษตรในภาคปศุสัตว์อย่างต่อเนื่องโดยยึดนโยบาย “ครัวไทยสู่ครัวโลก” ของนายกรัฐมนตรี และนโยบาย “ตลาดนำ นวัตกรรมเสริม เพิ่มรายได้” ของรัฐมนตรีว่าการกระทรวงเกษตรและสหกรณ์ ซึ่งมุ่งเน้นการยกระดับมาตรฐานสินค้าเกษตร การอำนวยความสะดวกด้านการค้าระหว่างประเทศ และการปราบปรามสินค้าปศุสัตว์ผิดกฎหมาย ผลักดันให้สินค้าในกลุ่มเนื้อสัตว์และอาหารสัตว์เลี้ยงของไทย ยังคงสามารถรักษาพื้นที่ในตลาดโลกได้อย่างเข้มแข็ง

**ในช่วงเดือนมกราคม – กันยายน 2568** ประเทศไทยมีมูลค่าการส่งออกสินค้าปศุสัตว์ รวมทั้งสิ้น 244,250 ล้านบาท เพิ่มขึ้นจากช่วงเดียวกันของปี 2567 ซึ่งมีมูลค่า 243,923 ล้านบาท คิดเป็นการเติบโต เพิ่มขึ้นร้อยละ 0.1

**กลุ่มสินค้าที่มีมูลค่าการส่งออกสูงสุด** ได้แก่ เนื้อสัตว์แช่เย็น แช่แข็ง และแปรรูป รวมมูลค่า 123,289 ล้านบาท คิดเป็นสัดส่วนประมาณร้อยละ 50 ของการส่งออกสินค้าปศุสัตว์ทั้งหมด โดยเนื้อสัตว์ปีกเป็นสินค้าหลักที่มีอัตราการการส่งออกสูง ได้แก่ เนื้อสัตว์ปีกสดแช่เย็นแช่แข็ง 45,787 ล้านบาท โตร้อยละ 5.28 ในขณะที่กลุ่มเนื้อสัตว์ปีกแปรรูป 75,890 ล้านบาท ปรับตัวลดลงร้อยละ 2.50

#### ขณะที่ กลุ่มอาหารสัตว์เลี้ยง (Pet Food)

มีมูลค่าการส่งออกรวม 77,107 ล้านบาท ปรับตัวลดลงร้อยละ 2.46 จากช่วงเดียวกันของปีก่อน และมีสัดส่วนร้อยละ 31.56 จากมูลค่าการส่งออกรวม ยังคงรักษาแนวโน้มการเติบโตในตลาดสำคัญ เช่น สหรัฐอเมริกา ญี่ปุ่น สหภาพยุโรป และประเทศในอาเซียนส่วนสินค้าอื่นๆ เช่น ผลิตภัณฑ์ไข่ไก่ น้ำผึ้ง รังนก ชากสัตว์ และสัตว์มีชีวิต ยังคงรักษาระดับได้อย่างต่อเนื่อง โดยเฉพาะการส่งออกสัตว์มีชีวิต ได้แก่ โค กระบือ และสุกรมีชีวิต ที่มีการขยายตัวด้านปริมาณอย่างชัดเจน ถึงร้อยละ 112.37

ความสำเร็จในการส่งออกดังกล่าวเกิดจากการพัฒนาระบบคุณภาพสินค้าปศุสัตว์ไทยตลอดห่วงโซ่การผลิต ตั้งแต่ฟาร์ม โรงฆ่าสัตว์ โรงงานแปรรูป และระบบควบคุมสุขอนามัย และป้องกันโรคอย่างเข้มงวด ภายใต้มาตรฐาน GHPs, HACCP และระบบตรวจสอบย้อนกลับ (Traceability) ที่เชื่อถือได้ รวมถึงการดำเนินการให้เป็นไปตามข้อกำหนดของประเทศคู่ค้า ทั้งด้านสุขภาพสัตว์ สวัสดิภาพสัตว์ ความปลอดภัยอาหาร และสิ่งแวดล้อม

ทั้งนี้ กรมปศุสัตว์ยังคงมุ่งเน้นการเปิดตลาดใหม่ รักษาตลาดเดิม และพัฒนาให้สินค้าปศุสัตว์ของไทยคงความสามารถในการแข่งขันในระดับสากล ซึ่งในปี 2569 กรมฯ ตั้งเป้าเร่งพัฒนาการผลิตในภาคปศุสัตว์ พร้อมส่งเสริมการส่งออกอย่างเป็นระบบภายใต้วิสัยทัศน์ “Full Digitalization” เพื่อสร้างความมั่นคงทางอาหารให้กับประเทศ และขับเคลื่อนเศรษฐกิจของประเทศไทยในภาพรวมให้เติบโตอย่างยั่งยืน





# เปรียบเทียบมูลค่าการส่งออกสินค้าปศุสัตว์

ปี 2566 - 2568\*

หน่วย : ล้านบาท



**สินค้าแช่แข็ง (Frozen)**

2566	152,637
2567	164,868
เปรียบเทียบมูลค่าการส่งออก	
2567 (ม.ค.-ก.ย.)	2568 (ม.ค.-ก.ย.)
123,362	123,289



**สินค้ากลุ่ม Non-frozen**

2566	28,921
2567	27,808
เปรียบเทียบมูลค่าการส่งออก	
2567 (ม.ค.-ก.ย.)	2568 (ม.ค.-ก.ย.)
20,656	20,672



**อาหารสัตว์เลี้ยง**

2566	81,874
2567	103,784
เปรียบเทียบมูลค่าการส่งออก	
2567 (ม.ค.-ก.ย.)	2568 (ม.ค.-ก.ย.)
79,051	77,107



**อาหารปศุสัตว์**

2566	15,224
2567	15,222
เปรียบเทียบมูลค่าการส่งออก	
2567 (ม.ค.-ก.ย.)	2568 (ม.ค.-ก.ย.)
12,353	9,695



**สัตว์มีชีวิต**

2566	5,333
2567	6,983
เปรียบเทียบมูลค่าการส่งออก	
2567 (ม.ค.-ก.ย.)	2568 (ม.ค.-ก.ย.)
4,804	10,202



**ซากสัตว์ (Non edible)**

2566	4,221
2567	4,929
เปรียบเทียบมูลค่าการส่งออก	
2567 (ม.ค.-ก.ย.)	2568 (ม.ค.-ก.ย.)
3,698	3,284

**รวมทุกกลุ่มสินค้าปศุสัตว์**

มูลค่าการส่งออก ปี 2568 (ม.ค. - ก.ย.) มากกว่าปี 2567 ร้อยละ 0.1	ปี 2566 288,210	ปี 2567 323,594
	ปี 2567 (ม.ค.-ก.ย.) 243,923	ปี 2568 (ม.ค.-ก.ย.) 244,250

# ความสำเร็จในการประสานงาน เพื่อเจรจาการเปิดตลาดส่งออกสินค้าปศุสัตว์



## 1. การเปิดตลาดส่งออกไก่พื้นเมือง (Ayam Bangkok) ไปยังอินโดนีเซีย

ประเทศไทยประสบความสำเร็จในการเปิดตลาดส่งออกไก่พื้นเมือง (Ayam Bangkok) ไปยังอินโดนีเซีย ซึ่งเป็นครั้งแรกในประวัติศาสตร์ โดยได้รับความเห็นชอบใบรับรองสุขภาพสัตว์ (Veterinary Health Certificate) จากกรมปศุสัตว์และบริการสุขภาพสัตว์ ประเทศอินโดนีเซีย (Director General of Livestock Services and Animal Health Services: DGLAHS) ซึ่งส่งผลให้ประเทศไทยสามารถส่งออกไก่พื้นเมืองจากไทยไปยังอินโดนีเซียได้ ความสำเร็จครั้งนี้สอดคล้องกับนโยบายของรัฐบาลไทยที่มุ่งเน้นการส่งเสริมและขยายตลาดสินค้าเกษตรที่มีมูลค่าสูง โดยเฉพาะไก่พื้นเมืองซึ่งถือเป็นสินค้า Soft power ที่สามารถสร้างรายได้และชื่อเสียงให้กับประเทศไทยในระดับสากล และเป็นโอกาสสำคัญให้เกษตรกรผู้เลี้ยงไก่พื้นเมืองของไทยสามารถเพิ่มรายได้และพัฒนากระบวนการผลิตให้มีคุณภาพตามมาตรฐานสากล โดยคาดว่าจะมีการส่งออกไก่พื้นเมืองไปอินโดนีเซียจำนวนไม่น้อยกว่า 12,000 ตัว คิดเป็นมูลค่าประมาณ 300 ล้านบาทต่อปี ซึ่งถือเป็นการยกระดับสินค้าปศุสัตว์ของไทยสู่ตลาดโลกอย่างยั่งยืน การส่งออกนี้เป็นผลจากความพยายามของกรมปศุสัตว์ในการส่งเสริมและพัฒนาการเลี้ยงไก่พื้นเมือง การควบคุมโรคอย่างเข้มงวด และการประสานงานระหว่างภาครัฐและเอกชนมานานกว่า 10 ปี

## 2. การเปิดตลาดเนื้อสัตว์ปีกดิบไปยังฟิลิปปินส์

ประเทศไทยประสบความสำเร็จในการเปิดตลาดเนื้อสัตว์ปีกดิบไปยังฟิลิปปินส์ หลังจากทีหน่วยงานของฟิลิปปินส์ได้อนุมัติให้สถานประกอบการไทยจำนวน 2 แห่ง เป็นผู้ส่งออกเนื้อสัตว์ปีกดิบไปยังประเทศฟิลิปปินส์ โดยขณะนี้กำลังอยู่ระหว่างการเตรียมเอกสารใบรับรองสุขภาพ (Health Certificate) เพื่อให้การส่งออกเป็นไปตามมาตรฐาน ก่อนหน้านั้นไทยสามารถส่งออกไก่สุกไปยังฟิลิปปินส์ได้เท่านั้น แต่การเปิดตลาดไก่ดิบในครั้งนี้ถือเป็นความสำเร็จครั้งสำคัญ เนื่องจากตลาดไก่ดิบมีขนาดใหญ่กว่าตลาดไก่สุกมาก ซึ่งการส่งออกเนื้อสัตว์ปีกดิบจะเปิดโอกาสใหม่ให้กับไทยในการขยายตลาด โดยในปีแรกคาดว่า 2 โรงงานที่ได้รับการรับรองจะสามารถส่งออกเนื้อสัตว์ปีกดิบได้ประมาณ 5,000 ตัน คิดเป็นมูลค่าประมาณ 500 ล้านบาท

หากมีการขึ้นทะเบียนโรงงานเพิ่มเติมในอนาคต โอกาสที่ไทยจะครอบครองตลาดนำเข้าเนื้อสัตว์ปีกดิบของฟิลิปปินส์จะสูงถึงร้อยละ 25 มีมูลค่าหลายหมื่นล้านบาทซึ่งจะเป็นผลดีอย่างยิ่งต่อเกษตรกรไทยและอุตสาหกรรมปศุสัตว์ของประเทศ รวมถึงสร้างความมั่นคงและการเติบโตในตลาดต่างประเทศอย่างยั่งยืน



## พระบาทสมเด็จพระเจ้าอยู่หัว พระราชทานโล่เกียรติคุณแก่อธิบดีกรมปศุสัตว์ ในงานมหาลิดกลางแห่งประเทศไทย ประจำปี 2568 :

บทบาทในการพัฒนาและส่งเสริมปศุสัตว์ฮาลาลไทย



เมื่อวันที่ 18 เมษายน 2568 พระบาทสมเด็จพระปรเมนทรรามาธิบดีศรีสินทรมหาวชิราลงกรณ พระวชิรเกล้าเจ้าอยู่หัว พร้อมด้วย สมเด็จพระนางเจ้าสุทิดา พัชรสุธาพิมลลักษณ พระบรมราชินี เสด็จพระราชดำเนินทรงเปิดงานมหาลิดกลางแห่งประเทศไทยประจำปี ฮีวเราะห์คักราช 1446 (พ.ศ.2568) ณ ศูนย์บริหารกิจการศาสนาอิสลามแห่งชาติ เฉลิมพระเกียรติ แขวงคลองสิบ เขตหนองจอก กรุงเทพมหานคร ในการนี้ ได้พระราชทานโล่เกียรติคุณแก่ นายสัตวแพทย์สมชวน รัตนมังคลานนท์ อธิบดีกรมปศุสัตว์ และทรงมีพระราชดำริสแก่ผู้เข้าร่วมรับเสด็จ พร้อมทั้งเสด็จทอดพระเนตรนิทรรศการภายในงาน

ในปีนั้ กรมปศุสัตว์ได้จัดนิทรรศการจิตอาสาพระราชทานในการพัฒนางานด้านปศุสัตว์ฮาลาล ซึ่งกรมปศุสัตว์ได้นำเสนอรูปแบบ 3 บทบาท ได้แก่ บูรณาการ บริหาร และบริการ โดยอธิบายได้พอสังเขปดังนี้

**1) บูรณาการ** กรมปศุสัตว์ร่วมกับสำนักงานคณะกรรมการกลางอิสลามแห่งประเทศไทย ซึ่งเป็นหน่วยรับรองฮาลาลตามกฎหมายในการพัฒนางานฮาลาลด้านปศุสัตว์

**2) บริการ** ขับเคลื่อนโครงการพัฒนาและส่งเสริมอุตสาหกรรมฮาลาลด้านปศุสัตว์ อย่างต่อเนื่องมาเป็นเวลา 10 ปี และได้น้อมนำแนวทางของโครงการจิตอาสาฯ ตามปณิธานของพระองค์ที่ว่า “จิตอาสา...เราทำความดีด้วยหัวใจ” มาเป็นสโลแกนของโครงการความว่า “กรมปศุสัตว์ น้อมนำ จิตอาสาพัฒนางาน ปศุสัตว์ฮาลาล”

**3) บริการ** โดยกิจกรรมภายใต้โครงการ ได้เน้นให้บริการช่วยเหลือเกษตรกร และผู้ประกอบการปศุสัตว์ฮาลาลไทยให้เข้มแข็งในรูปแบบต่าง ๆ ได้แก่ อบรมให้ความรู้ด้านปศุสัตว์ฮาลาล บริการตรวจประเมินฮาลาลเบื้องต้น และส่งเสริมให้ผู้ประกอบการรายย่อยได้รับรองมาตรฐานฮาลาลผ่านการอุดหนุนงบประมาณ ช่วยบรรเทาภาระค่าธรรมเนียมการรับรองมาตรฐานฮาลาล รวมถึงกิจกรรมฝึกระวังการปนเปื้อนในผลิตภัณฑ์ฮาลาลเพื่อคุ้มครองผู้บริโภค และสร้างความมั่นใจในผลิตภัณฑ์ฮาลาล ให้เป็นที่ยอมรับถูกต้องตามหลักการฮาลาลและมาตรฐานอาหารปลอดภัยในระดับสากล

นับเป็นพระมหากรุณาธิคุณอย่างหาที่สุดมิได้ที่พระองค์ในฐานะองค์เอกอัคร-ศาสนูปถัมภกทรงมีต่อประชากรไทยมุสลิมทั่วราชอาณาจักรตลอดมา

## มาตรฐานไทย คุณภาพสู่จีน

**กรมปศุสัตว์** ภายใต้กระทรวงเกษตรและสหกรณ์ เป็นหน่วยงานที่กำกับดูแลระบบการผลิตสินค้าปศุสัตว์ให้ได้มาตรฐานเพื่อความปลอดภัยด้านอาหารมาตลอด ตั้งแต่การรับรองมาตรฐานฟาร์มเลี้ยงสัตว์ การอนุญาตตั้งโรงฆ่าสัตว์ การรับรองสถานที่รวบรวมไข่ ศูนย์รวบรวมนม และปัจจุบันได้ขยายงานด้านมาตรฐานสินค้าไปยังการรับรองสถานที่จำหน่ายสินค้าปศุสัตว์ในโครงการปศุสัตว์ OK ซึ่งมีวัตถุประสงค์ที่สำคัญคือการสร้างทางเลือกให้แก่ผู้บริโภคได้มีโอกาสเลือกบริโภคสินค้าปศุสัตว์ที่ปลอดภัย โดยจำหน่ายสินค้าปศุสัตว์ที่มาจากแหล่งผลิตที่กรมปศุสัตว์ให้การรับรองมาตรฐาน และสามารถสอบย้อนกลับได้

ในภาพการส่งออกสินค้าปศุสัตว์ กรมปศุสัตว์ได้มีเจ้าหน้าที่ของกรมปศุสัตว์ที่เข้มงวดในการตรวจสอบมาตรฐานและความปลอดภัยของการผลิตสินค้าปศุสัตว์ในสถานประกอบการเพื่อการส่งออก ผู้บริโภคและผู้นำเข้าผลิตภัณฑ์ปศุสัตว์ที่ผลิตจากประเทศไทยภายใต้การกำกับดูแลของกรมปศุสัตว์ สามารถมั่นใจว่าเนื้อสัตว์ที่บริโภคนั้นปลอดภัย ได้มาตรฐานตลอดห่วงโซ่การผลิต ตั้งแต่ฟาร์ม โรงฆ่าสัตว์ จนถึงสถานที่จำหน่ายเนื้อสัตว์ ถือเป็นการยกระดับมาตรฐานการผลิตเนื้อสัตว์ทั้งระบบ

จากศักยภาพในความสามารถในการผลิตสินค้าปศุสัตว์ของไทยให้มีคุณภาพ มีมาตรฐาน และความปลอดภัย เป็นที่ยอมรับของนานาประเทศ รวมถึงสาธารณรัฐประชาชนจีน ซึ่งเป็นประเทศที่มีความต้องการในการบริโภคอาหารที่สูงมาก และมีมาตรฐานในการกำกับดูแลความปลอดภัยอาหารที่นำเข้าอย่างเข้มงวด ทำให้ประเทศไทยสามารถผลักดันการเปิดตลาดสินค้าปศุสัตว์จากประเทศไทยไปสาธารณรัฐประชาชนจีนคือ เนื้อสัตว์ปีกเพื่อการบริโภคได้สำเร็จในปี พ.ศ. 2560 และด้วยความพยายามอย่างต่อเนื่องในการรักษาคุณภาพในการควบคุมและกำกับดูแลให้สินค้าปศุสัตว์เพื่อการบริโภคของไทยมีมาตรฐานตลอดมา ทำให้การส่งออกเนื้อสัตว์ปีกและชิ้นส่วนไก่แช่แข็งส่งออกไปจีนเติบโตต่อเนื่อง และทำให้ฝ่ายจีนแจ้งการอนุญาตขยายขอบข่ายชิ้นส่วนและเครื่องในเปิดเพิ่มอีก

ทั้งนี้ กรมปศุสัตว์ยืนยันในมาตรฐานการกำกับดูแลตรวจสอบสุขอนามัยการผลิตเนื้อและชิ้นส่วนรวมถึงผลพลอยได้สัตว์ปีกแช่แข็ง ว่าได้ดำเนินการอย่างมีประสิทธิภาพ ตามข้อกำหนดของพิธีสารระหว่างกระทรวงเกษตรและสหกรณ์แห่งราชอาณาจักรไทยกับสำนักงานศุลกากรแห่งสาธารณรัฐประชาชนจีน ว่าด้วยหลักเกณฑ์การตรวจสอบ การกักกัน และสุขอนามัยทางสัตว์แพทย์ เพื่อการส่งออกเนื้อสัตว์ปีกแช่แข็งและชิ้นส่วนสัตว์ปีกจากประเทศไทย





ไปยังประเทศจีน จนส่งผลให้การส่งออกเนื้อและชิ้นส่วนไก่แช่แข็งจากไทยมาจีนเติบโตอย่างต่อเนื่อง ปัจจุบันมี 30 โรงงานที่สามารถส่งออกมาจีนได้ โดยยอดการส่งออกเนื้อและชิ้นส่วนไก่แช่แข็งไปยังประเทศจีนมีปริมาณเพิ่มอย่างต่อเนื่อง โดยข้อมูลการส่งออกในปี 2567 มีปริมาณการส่งออก 114,406,722 กิโลกรัม คิดเป็นมูลค่า 15,208,686,914 บาท ซึ่งถือว่าเป็นผลงานที่สำคัญของกรมปศุสัตว์

นอกจากนี้ ในความสัมพันธ์ของจีนและไทยที่ยาวนานเหมือนพี่น้อง ส่งเสริมให้เกิดความร่วมมือกันระหว่างกรมปศุสัตว์ไทยและสำนักงานศุลกากรแห่งสาธารณรัฐประชาชนจีน (GACC) โดยมีการฝึกอบรมเสริมสร้างความเข้าใจในการใช้งานระบบ CIFER โดยฝ่าย GACC พร้อมให้การสนับสนุนในเรื่องการฝึกอบรม

กรมปศุสัตว์มั่นใจว่า สาธารณรัฐประชาชนจีนจะเป็นประเทศคู่ค้าที่สำคัญของไทยในด้านการส่งออกสินค้าปศุสัตว์ที่มีโอกาสในการเติบโตอย่างต่อเนื่อง ด้วยความสัมพันธ์อันดีของทั้ง 2 ประเทศ และการกำกับดูแลโดยกรมปศุสัตว์เพื่อให้กระบวนการผลิตถูกสุขลักษณะ ได้คุณภาพ และมาตรฐานตามระบบ GMP และ HACCP ตามมาตรฐานระดับโลก และด้วยความร่วมมือที่เข้มแข็งของภาครัฐและเอกชนไทยที่ต้องถือปฏิบัติให้ถูกต้องอย่างเข้มงวด ภายใต้กรอบพิธีสารฯ ที่ตกลงร่วมกัน

# การตรวจประเมินมาตรฐาน

## สถานประกอบการวัตถุอันตรายด้านการปศุสัตว์

การตรวจประเมินมาตรฐานสถานประกอบการวัตถุอันตรายด้านการปศุสัตว์ เป็นขั้นตอนสำคัญที่ดำเนินการโดยกองควบคุมอาหารและยาสัตว์ กรมปศุสัตว์ เพื่อกำกับดูแลและควบคุมให้การดำเนินงานเกี่ยวกับวัตถุอันตรายที่ใช้ในด้านการปศุสัตว์ให้เป็นไปตามหลักเกณฑ์และมาตรฐานที่กำหนด โดยมีวัตถุประสงค์หลักเพื่อความปลอดภัยต่อสัตว์ ผู้บริโภค และสิ่งแวดล้อม

การตรวจประเมินสถานประกอบการเป็นการตรวจสอบว่าผู้ประกอบการที่เกี่ยวข้องกับการผลิต การนำเข้า การส่งออก หรือการมีไว้ในครอบครองเพื่อใช้รับจ้างซึ่งวัตถุอันตรายด้านการปศุสัตว์ ได้ปฏิบัติตามกฎหมายและระเบียบที่เกี่ยวข้องตามพระราชบัญญัติวัตถุอันตราย พ.ศ. 2535 และที่แก้ไขเพิ่มเติม

นอกจากการตรวจประเมินสถานประกอบการแล้วยังมีการเก็บตัวอย่างเพื่อตรวจสอบคุณภาพและประสิทธิภาพของวัตถุอันตราย ภายหลังจากการขึ้นทะเบียน เป็นการกำกับดูแลหลังออกสู่ท้องตลาด (Post-Marketing) เพื่อตรวจสอบว่าปริมาณสารสำคัญและประสิทธิภาพของผลิตภัณฑ์เป็นไปตามที่กำหนด

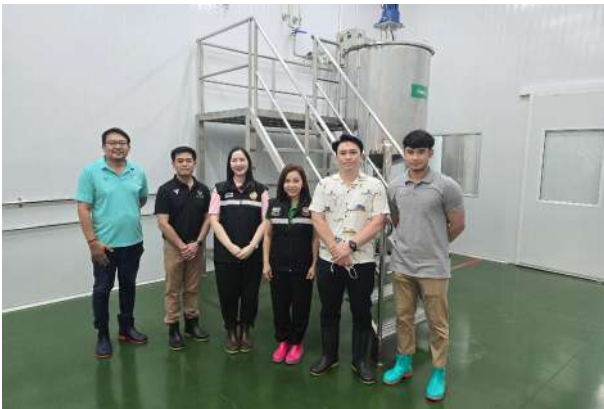

ภาพการตรวจประเมินมาตรฐานสถานประกอบการวัตถุอันตรายด้านการปศุสัตว์



ภาพการเก็บตัวอย่างเพื่อตรวจสอบคุณภาพและประสิทธิภาพของของวัตถุอันตราย

# กิจกรรมแก้ไขปัญหาคาการใช้สารเร่งเนื้อแดง

## ปีงบประมาณ 2568



**กรมปศุสัตว์** เป็นหน่วยงานที่เกี่ยวข้องกับความปลอดภัยทางอาหาร (food safety) กำกับ ดูแลความปลอดภัยในการผลิตสินค้าปศุสัตว์ตลอดห่วงโซ่ ตั้งแต่วัตถุดิบอาหารสัตว์ โรงงานผลิตอาหารสัตว์ ฟาร์มเลี้ยงสัตว์ โรงฆ่าสัตว์ โรงแปรรูปสถานที่จำหน่าย การส่งออก ตลอดจนสร้างความเชื่อมั่นแก่ประเทศคู่ค้าการส่งออกผลิตภัณฑ์ปศุสัตว์ ปัญหาคาใช้สารเร่งเนื้อแดงในการเลี้ยงสัตว์ของเกษตรกร เช่น ซาลบูตามอล (Salbutamol) เคลนบูเทอรอล (Clenbuterol) และแรคโทพามีน (Ractopamine) ซึ่งมีคุณสมบัติกระตุ้นการสร้างโปรตีนในกล้ามเนื้อลดการสะสมไขมัน ทำให้ได้เนื้อสัตว์มีสีแดงสด ขึ้นไขมันบางเป็นที่ต้องการของตลาด แต่ก่อให้เกิดการตกค้างในเนื้อและผลิตภัณฑ์จากสัตว์ หากบริโภคเนื้อหรือผลิตภัณฑ์จากสัตว์ที่มีสารเร่งเนื้อแดงตกค้างหรือปนเปื้อนเข้าไปในปริมาณมากจะส่งผลเสียต่อสุขภาพของผู้บริโภค และก่อให้เกิดปัญหาด้านสาธารณสุขของประเทศตามมา

ในปีงบประมาณ พ.ศ. 2568 กองควบคุมอาหารและยาสัตว์ได้ดำเนินการตามนโยบายด้านความปลอดภัยของผู้บริโภคสินค้าเกษตรและอาหาร โดยมีเป้าหมายให้เกษตรกรผลิตสินค้าทางการเกษตรและอาหารให้ได้มาตรฐานและปลอดภัย รวมทั้งปลอดภัยจากสารเร่งเนื้อแดงโดยได้ดำเนินกิจกรรมแก้ไขปัญหาคาใช้สารเร่งเนื้อแดง มีผลการดำเนินการดังนี้

1. การสร้างฟาร์มปลอดสารเร่งเนื้อแดง โดยให้การรับรองฟาร์มเลี้ยงสัตว์ปลอดสารเร่งเนื้อแดงจำนวน 5,237 ฟาร์ม แบ่งเป็น ฟาร์มสุกรจำนวน 4,891 ฟาร์ม จำนวนสุกร 3,852,295 ตัว และฟาร์มโคจำนวน 346 ฟาร์ม จำนวนโค 31,476 ตัว

2. การเฝ้าระวังการลักลอบใช้สารเร่งเนื้อแดง โดยการตรวจหาสารเร่งเนื้อแดงตกค้างในสัตว์จำนวน 34,096 ตัวอย่าง แบ่งเป็น ตัวอย่างสุกรจำนวน 31,816 ตัวอย่าง และตัวอย่างโค

จำนวน 2,280 ตัวอย่าง ผลการดำเนินการพบสารเร่งเนื้อแดงตกค้างจำนวน 45 ตัวอย่าง คิดเป็นร้อยละ 0.16 โดยเป็นสุกรขุน ร้อยละ 0.14 และโคขุน ร้อยละ 0.39 ซึ่งมีแนวโน้มลดลงเมื่อเทียบกับปี พ.ศ. 2567

นอกจากนี้เพื่อเพิ่มความเข้มงวดและความมั่นใจต่อผู้บริโภค กองควบคุมอาหารและยาสัตว์ได้ดำเนินการเฝ้าระวังการลักลอบใช้สารเร่งเนื้อแดงเชิงรุก ดังนี้

1. การเฝ้าระวังการลักลอบใช้สารเร่งเนื้อแดงเชิงรุกในฟาร์มโคขุน ในพื้นที่จังหวัดสุพรรณบุรี มีเป้าหมาย 28 ฟาร์ม ผลการดำเนินการพบว่ามีการลักลอบใช้สารเร่งเนื้อแดง จำนวน 11 ฟาร์ม คิดเป็นร้อยละ 39.29 ทั้งนี้ได้ดำเนินการร้องทุกข์กล่าวโทษกับผู้ประกอบการที่ลักลอบใช้สารเร่งเนื้อแดงเรียบร้อยแล้ว

2. โครงการแก้ไขปัญหาคาใช้สารเร่งเนื้อแดงตลอดห่วงโซ่การผลิตโคขุน ดำเนินการตรวจหาสารเร่งเนื้อแดงในโคก่อนเข้าฆ่า ณ โรงฆ่าสัตว์ มีเป้าหมาย 526 แห่ง ในพื้นที่ 65 จังหวัด ผลการดำเนินการเข้าตรวจโรงฆ่าสัตว์จำนวน 309 แห่ง ในพื้นที่ 45 จังหวัด พบมีสารเร่งเนื้อแดงตกค้างจากโรงฆ่าสัตว์ 6 แห่งในพื้นที่ 5 จังหวัด ได้แก่ นนทบุรี ปทุมธานี ปราจีนบุรี สิงห์บุรี และหนองคาย

จากผลการดำเนินงานข้างต้น แสดงให้เห็นว่ายังคงพบการลักลอบใช้สารเร่งเนื้อแดงในการเลี้ยงสัตว์ เนื่องจากความต้องการของตลาดที่ผู้บริโภคนิยมบริโภคเนื้อสัตว์ที่มีเนื้อสีแดงสวยปริมาณไขมันน้อย เพราะเชื่อว่าดีต่อสุขภาพ แต่อาจลืมนึกถึงอันตรายจากสารตกค้างจากสารเร่งเนื้อแดง ทั้งนี้กองควบคุมอาหารและยาสัตว์จะยังคงดำเนินการตามกิจกรรมแก้ไขปัญหาคาใช้สารเร่งเนื้อแดงอย่างต่อเนื่อง เพื่อคุ้มครองผู้บริโภคให้ได้บริโภคเนื้อสัตว์และผลิตภัณฑ์จากเนื้อสัตว์ที่ปลอดภัยต่อไป

# กรมปศุสัตว์ผลักดันความร่วมมือ

## ด้านผลิตภัณฑ์สัตวแพทย์และวัคซีนของอาเซียนอย่างยั่งยืน

**กรมปศุสัตว์**เป็นเจ้าภาพการประชุม ASEAN National Focal Points for Veterinary Products (ANFPVP) อาเซียน ครั้งที่ 12 ภายใต้การประชุมคณะทำงานปศุสัตว์อาเซียน ครั้งที่ 33 (ASEAN Sectoral Working Group on Livestock : ASWGL) นายสัตวแพทย์สมชวน รัตนมังคลานนท์ อธิบดีกรมปศุสัตว์ เป็นประธานในพิธีเปิดการประชุมฯ และมอบหมายให้ สพ.ญ.จุฬาร ศรีหนา ผู้เชี่ยวชาญด้านพัฒนาระบบและรับรองคุณภาพอาหารสัตว์ อุตสาหกรรม กองควบคุมอาหารและยาสัตว์ ทำหน้าที่ ประธานการประชุม ANFPVP ครั้งที่ 12 ระหว่างวันที่ 14-15 กรกฎาคม 2568 โดยมีผู้แทนจากกรมปศุสัตว์ (ศูนย์ทดสอบและวิจัยคุณภาพชีววัตถุสำหรับสัตว์ กองควบคุมอาหารและยาสัตว์ กองความร่วมมือด้านการปศุสัตว์ระหว่างประเทศ สำนักตรวจสอบคุณภาพสินค้าปศุสัตว์ สำนักเทคโนโลยีชีวภัณฑ์สัตว์ สถาบันสุขภาพสัตว์แห่งชาติ สำนักเทคโนโลยีชีวภาพการผลิตปศุสัตว์) และสำนักงานมาตรฐานสินค้าเกษตรและอาหารแห่งชาติ เข้าร่วมฯ ณ โรงแรมแรมแบรอนด์ กรุงเทพมหานคร หัวข้อสำคัญ ในการประชุมครั้งนี้ คือ การจัดตั้งเครือข่ายห้องปฏิบัติการอ้างอิงด้านวัคซีนสัตว์ในภูมิภาค การพิจารณาทบทวนการรับรองห้องปฏิบัติการอ้างอิงในอาเซียน การปรับปรุงมาตรฐานวัคซีนสัตว์ของอาเซียนให้สอดคล้องกับแนวทาง WOAH และความก้าวหน้าของการจัดทำกรปฏิบัติการที่ดีสำหรับอาหารสัตว์ผสมยา (Medicated Feed) ซึ่งประเทศไทยโดยกรมปศุสัตว์เป็นผู้นำในด้านนี้

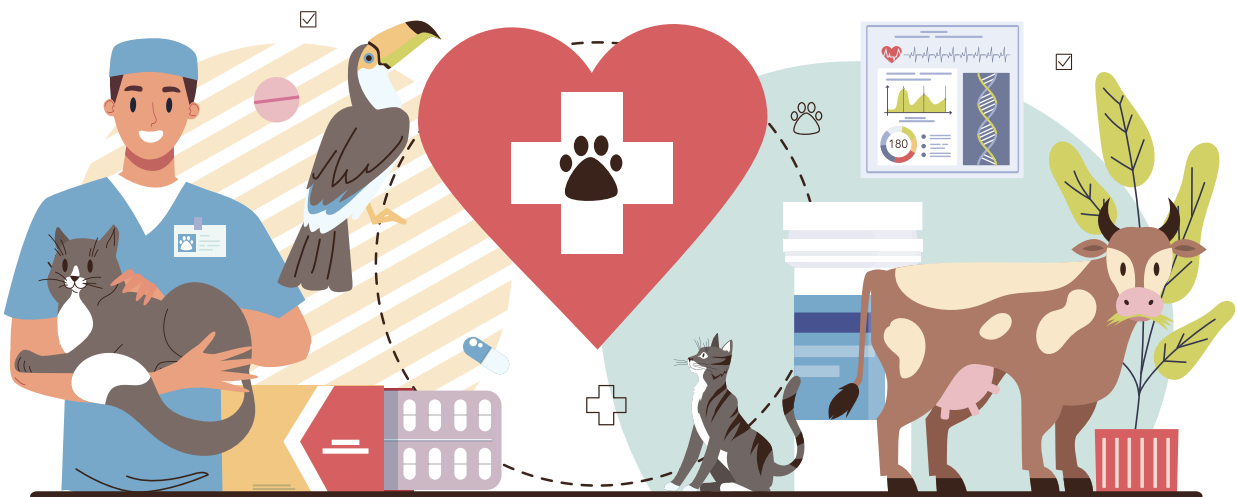

# ศูนย์ส่งเสริมอาหารสัตว์เลี้ยงแบบครบวงจร (Pet food Service Center)

ในปีที่ผ่านมามียอดส่งออกอาหารสัตว์เลี้ยงไทยเพิ่มสูงขึ้นติดเป็นอันดับที่ 2 ของโลก ซึ่งการส่งออกอาหารสัตว์เลี้ยงไทยมีข้อได้เปรียบจากการที่มีวัตถุดิบที่อุดมสมบูรณ์ มีโรงงานที่พร้อมสำหรับอุตสาหกรรมแปรรูป ซึ่งทั้งหมดนี้ล้วนทำให้อุตสาหกรรมอาหารสัตว์เลี้ยงของไทยมีความโดดเด่น และเป็นประเทศเดียวในกลุ่มอาเซียน โดยปัจจัยที่ส่งผลให้ไทยก้าวขึ้นสู่เบอร์ 2 ของโลก อาทิ ความนิยมการเลี้ยงสัตว์เพิ่มมากขึ้น ผลิตรากหญ้าที่มีความหลากหลายมากขึ้นส่งผลให้เพิ่มทางเลือกในการตัดสินใจให้กับผู้ซื้อได้มากขึ้น การพัฒนาคุณภาพผลิตรากหญ้าอาหารสัตว์เลี้ยงทั้งในด้านสุขอนามัยที่ดีและในด้านโภชนาการที่ดีมากยิ่งขึ้น มีความหลากหลายมากขึ้น รวมทั้งการขยายตลาดส่งออกที่มากขึ้น อันเกิดจากความร่วมมือระหว่างภาครัฐและเอกชนที่สนับสนุนและผลักดันให้เกิดขึ้น

## ข้อมูลสถิติตัวเลข ปี 2568

ปัจจุบันในปี พ.ศ. 2568 ไทยส่งออกสินค้าอาหารสัตว์เลี้ยงเป็นอันดับ 2 ของโลก รองจากเยอรมนี และเป็นผู้ส่งออกอันดับ 1 ของเอเชีย โดยประเทศ 6 อันดับแรก ที่ส่งออกมากที่สุด (จากข้อมูลในเดือนตุลาคม 2567 - กันยายน 2567) ได้แก่ สหรัฐอเมริกา ปริมาณ 171,976 ตัน/ปี (มูลค่า 31,552 ล้านบาท) ออสเตรเลีย ปริมาณ 49,655 ตัน/ปี (มูลค่า 4,735 ล้านบาท) มาเลเซีย ปริมาณ 78,564 ตัน/ปี (มูลค่า 4,258 ล้านบาท) ฟิลิปปินส์ ปริมาณ 80,586 ตัน/ปี (มูลค่า 3,403 ล้านบาท) อิตาลี ปริมาณ 24,383 ตัน/ปี (มูลค่า 4,008 ล้านบาท) และญี่ปุ่น ปริมาณ 37,243 ตัน/ปี (มูลค่า 3,053 ล้านบาท) ตามลำดับ โดยสัดส่วนมูลค่าการส่งออกอาหารสัตว์เลี้ยง ได้แก่ สหรัฐอเมริกา ร้อยละ 62 ออสเตรเลีย ร้อยละ 9 มาเลเซีย ร้อยละ 8 ฟิลิปปินส์ ร้อยละ 8 อิตาลี ร้อยละ 7 และญี่ปุ่น ร้อยละ 6

จากข้อมูลการส่งออกอาหารสัตว์เลี้ยงของไทยในปีงบประมาณ 2568 การขอหนังสือรับรองสุขอนามัย มีมูลค่าการส่งออก 84,405 ล้านบาท ปริมาณการส่งออก 755,077 ตัน และมีการขอหนังสือรับรองสุขอนามัย 52,511 ฉบับ

การรับรองระบบประกันคุณภาพอาหารสัตว์ (อาหารสัตว์เลี้ยงเพื่อการส่งออก) โดยปัจจุบันโรงงานผลิตอาหารสัตว์เลี้ยงมีการรับรองระบบการจัดการด้านสุขลักษณะที่ดีในสถานประกอบการ (GHPs, Good Hygiene Practice) จำนวน 106 แห่ง และการรับรองระบบการจัดการด้านการวิเคราะห์อันตราย

และจุดวิกฤตที่ต้องควบคุม (HACCP, Hazard Analysis Critical Control Point) จำนวน 91 แห่ง โดยปีงบประมาณ 2568 ได้มีการรับรองใหม่ระบบ GHPs จำนวน 8 แห่ง และรับรองใหม่ระบบ HACCP จำนวน 8 แห่ง การขยายขอบข่ายระบบ GHPs จำนวน 13 แห่ง และขยายขอบข่ายระบบ HACCP 8 แห่ง

การขอขึ้นทะเบียนอาหารสัตว์ควบคุมเฉพาะ ประเภทอาหารสัตว์เลี้ยง มีการขอขึ้นทะเบียนใหม่และขอแก้ไข จำนวน 4,293 ทะเบียน แบ่งเป็น ประเภทวัตถุที่ผสมแล้ว ชนิดอาหารสัตว์ผสมสำเร็จรูป จำนวน 48 ทะเบียน ประเภทวัตถุที่ผสมแล้ว ชนิดสารผสมล่วงหน้า (พรีมิกซ์) จำนวน 42 ทะเบียน อาหารสัตว์เลี้ยงที่มีโภชนาการครบถ้วน จำนวน 1,659 ทะเบียน อาหารเสริมสำหรับสัตว์เลี้ยง จำนวน 251 ทะเบียน อาหารขบเคี้ยว/อาหารว่างสำหรับสัตว์เลี้ยง จำนวน 2,271 ทะเบียน และ อาหารประกอบการรักษาโรค จำนวน 28 ทะเบียน



# งาน Pet Fair South East Asia 2024



## งาน Pet Fair South East Asia 2024

งานแสดงสินค้าและบริการด้านสัตว์เลี้ยงนานาชาติแห่งภูมิภาคเอเชียตะวันออกเฉียงใต้ ซึ่งจัดขึ้นเป็นครั้งที่ 3 ในประเทศไทย นอกจากนี้ ยังได้แสดงวิสัยทัศน์แก่ผู้แสดงสินค้า นักลงทุน หน่วยงานภาครัฐภาคเอกชน ตลอดจนองค์กรต่างๆ ทั้งในประเทศและต่างประเทศ โดยกำหนดจัดงานระหว่างวันที่ 30 ตุลาคม 2567 ถึงวันที่ 1 พฤศจิกายน 2567 ณ ศูนย์นิทรรศการและการประชุมไบเทค ซึ่งคาดการณ์ว่าส่งผลต่อยอดการส่งออกอาหารสัตว์เลี้ยงไทย ทำให้อุตสาหกรรมอาหารสัตว์เลี้ยงเติบโตอย่างรวดเร็ว ทำให้ภาคธุรกิจ หันมาสนใจอุตสาหกรรมอาหารสัตว์เลี้ยงเพิ่มขึ้น

นายสัตวแพทย์สมชวน รัตนมังคลานนท์ อธิบดีกรมปศุสัตว์ กล่าวว่า กระทรวงเกษตรและสหกรณ์ โดยกรมปศุสัตว์เล็งเห็นความสำคัญเกี่ยวกับอุตสาหกรรมอาหารสัตว์เลี้ยงว่า เป็นอุตสาหกรรมที่ยั่งยืน สามารถเป็นแหล่งที่ก่อให้เกิดรายได้เข้าประเทศจำนวนมาก และส่งผลที่เป็นประโยชน์ต่อการเจริญเติบโตของประเทศ ซึ่งกรมปศุสัตว์มีหน้าที่รับผิดชอบกำกับดูแลการผลิต การส่งออก และนำเข้าอาหารสัตว์เลี้ยงให้เป็นไปตามคุณภาพมาตรฐาน ตามกฎหมายว่าด้วยการควบคุมคุณภาพอาหารสัตว์ และมาตรฐานสากล ตลอดจนข้อมาหนดของประเทศคู่ค้า



# มาตรฐานความปลอดภัยอาหารสัตว์เลี้ยง (Pet Food Safety) ก้าวสำคัญสู่การส่งออก



ศูนย์ส่งเสริมอาหารสัตว์เลี้ยงแบบครบวงจร กองควบคุมอาหารและยาสัตว์ ร่วมบรรยาย “มาตรฐานความปลอดภัยอาหารสัตว์เลี้ยง (Pet Food Safety) ก้าวสำคัญสู่การส่งออก” เมื่อวันที่ 3 กันยายน 2568 นางสุดารัตน์ เจือจันทร์ ผู้อำนวยการกองควบคุมอาหารและยาสัตว์ ร่วมด้วยนายอุดม จันทร์ประไพภัทร ผู้อำนวยการศูนย์ส่งเสริมอาหารสัตว์เลี้ยงแบบครบวงจร เป็นผู้แทนบรรยายในหัวข้อ “มาตรฐานความปลอดภัยอาหารสัตว์เลี้ยง (Pet Food Safety) ก้าวสำคัญสู่การส่งออก” ห้อง MR 223 ณ ศูนย์ประชุมไบเทคบางนา กรุงเทพมหานคร เนื่องจากกรมปศุสัตว์เป็นหน่วยงานภาครัฐที่มีความสำคัญในการส่งเสริมและประสานความร่วมมือกับภาคเอกชน ในการสนับสนุนภาคอุตสาหกรรมอาหารสัตว์เลี้ยงเพื่อเติบโตอย่างยั่งยืน ศูนย์ส่งเสริมอาหารสัตว์เลี้ยงแบบครบวงจร กองควบคุมอาหารและยาสัตว์ ได้เข้าร่วมงาน Fostering synergy collaboration between pet food industry/ pet food associations for sustainable growth เมื่อวันที่ 23 มิถุนายน 2568 โดย นายอุดม จันทร์ประไพภัทร ผู้อำนวยการศูนย์ส่งเสริมอาหารสัตว์เลี้ยงแบบครบวงจร เป็นผู้บรรยายในหัวข้อ ความสำคัญของการส่งเสริมอาหารสัตว์เลี้ยง รวมถึงความสำเร็จของอาหารสัตว์เลี้ยงของประเทศ



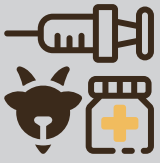

## ด้านสุขภาพสัตว์

### ครบรอบ 83 ปี กรมปศุสัตว์ จัดยิ่งใหญ่พร้อมเปิดตัวระบบ DLD-Televet ยกระดับบริการสัตวแพทย์ ตอบโจทย์ยุคดิจิทัล

กรมปศุสัตว์จัดงานวันคล้ายวันสถาปนากรมปศุสัตว์ครบรอบ 83 ปี (5 พฤษภาคม 2568) ภายใต้แนวคิด “83 ปี ครบครบปศุสัตว์ ก้าวสู่นาคตด้วยหัวใจดิจิทัล” โดยงานนี้จัดขึ้นเพื่อเป็นการรำลึกถึงวันคล้ายวันสถาปนา และผลสำเร็จของกรมปศุสัตว์ตลอด 83 ปี พร้อมแสดงวิสัยทัศน์การขับเคลื่อนองค์กรสู่ยุคดิจิทัลเต็มรูปแบบ ด้วยการเปิดตัวระบบ DLD-Televet อีกทั้งมีกิจกรรมหลากหลาย เช่น พิธีมอบโค การจัดนิทรรศการ การจัดแสดงผลผลิตภัณฑ์ปศุสัตว์ OK การจัดแสดงผลผลิตภัณฑ์ปศุสัตว์มูลค่าสูง การแสดงโชว์ Line Dance การให้บริการผ่าตัดทำหมันและฉีดวัคซีนป้องกันโรคพิษสุนัขบ้าแก่สุนัข และแมว ณ กรมปศุสัตว์ ภูเขาไท เขตราชเทวี กรุงเทพฯ

กระทรวงเกษตรและสหกรณ์ ได้ให้ความสำคัญอย่างยี่งกับการยกระดับคุณภาพชีวิตของเกษตรกรไทย ด้วยการส่งเสริมให้ภาคเกษตรกรรมปรับตัวสู่ยุคดิจิทัล เพิ่มรายได้และพัฒนาสู่ความมั่นคงอย่างยั่งยืน ซึ่งกรมปศุสัตว์ได้ตอบสนองนโยบายนี้เป็นอย่างดี โดยได้แสดงให้เห็นถึงบทบาทที่สำคัญยิ่งในการควบคุม ส่งเสริม และพัฒนาอุตสาหกรรมปศุสัตว์ของประเทศ ทั้งในด้านคุณภาพ ความปลอดภัย และความยั่งยืน ซึ่งไม่เพียงแต่รักษามาตรฐานการดำเนินงานที่เข้มแข็ง แต่ยังสามารถเปลี่ยนแปลง ปรับตัว และพัฒนากระบวนการทำงานให้สอดคล้องกับยุคดิจิทัล โดยเฉพาะการเปิดตัวระบบ DLD-Televet ซึ่งถือเป็นก้าวสำคัญในการยกระดับบริการสัตวแพทย์ของประเทศไทยที่ไม่ใช่เพียงแค่ระบบเทคโนโลยีใหม่ แต่เป็นเครื่องมือสำคัญในการลดช่องว่างระหว่างเกษตรกรกับบริการด้านสุขภาพสัตว์ โดยเฉพาะในพื้นที่ห่างไกล ระบบนี้จะเป็นประโยชน์กับเกษตรกรอย่างมาก การพัฒนาระบบ DLD-Televet ยังสะท้อนแนวคิด “ครบครบปศุสัตว์ ก้าวสู่นาคตด้วยหัวใจดิจิทัล” ที่กรมปศุสัตว์นำมาใช้ขับเคลื่อนองค์กรให้ก้าวสู่การเป็นหน่วยงานที่ทันสมัยและพร้อมรองรับความเปลี่ยนแปลงในทุกมิติ

กรมปศุสัตว์มุ่งมั่นขับเคลื่อนนโยบายของกระทรวงเกษตรและสหกรณ์ที่ให้ความสำคัญกับการยกระดับคุณภาพชีวิตของเกษตรกร สร้างรายได้ที่มั่นคงและพัฒนาภาคเกษตรให้เติบโตอย่างยั่งยืน เพิ่มประสิทธิภาพทุกมิติ ก้าวสู่ดิจิทัลเต็มรูปแบบด้วยแนวคิด “ครบครบปศุสัตว์ ก้าวสู่นาคตด้วยหัวใจดิจิทัล” สอดรับกับยุคสมัยในปัจจุบันและอนาคต โดยกรมปศุสัตว์



ได้ปรับกระบวนการทำงานให้สะดวก รวดเร็ว ลดความซ้ำซ้อนด้วยการใช้เทคโนโลยีสนับสนุนการทำงานของเจ้าหน้าที่ทุกภาคส่วน ยกระดับบริการต่างๆ ผ่านระบบอิเล็กทรอนิกส์จนสามารถขึ้นแท่นเป็นหนึ่งในผู้นำการส่งออกผลิตภัณฑ์ปศุสัตว์ระดับโลก เช่น ไข่เนื้อ ไข่ไก่ และผลิตภัณฑ์จากน้ำนม ในโอกาสสำคัญนี้ กรมปศุสัตว์พร้อมเปิดตัวระบบบริการสัตวแพทย์ทางไกล “DLD-Televet” อย่างเป็นทางการเป็นครั้งแรก ซึ่งระบบ “DLD-Televet” เป็นนวัตกรรมสำคัญที่จะช่วยยกระดับการดูแลสุขภาพสัตว์ในประเทศไทย โดยเฉพาะในพื้นที่ห่างไกลและชนบทที่ขาดแคลนสัตวแพทย์ ระบบนี้จะช่วยให้เกษตรกรสามารถเข้าถึงคำปรึกษาทางสัตวแพทย์ได้อย่างสะดวก รวดเร็ว ลดภาระค่าใช้จ่ายในการเดินทาง และสามารถวินิจฉัยและดูแลสุขภาพสัตว์ได้อย่างมีประสิทธิภาพมากยิ่งขึ้น นอกจากนี้ DLD-Televet ยังเป็นเครื่องมือสำคัญในการแลกเปลี่ยนข้อมูลด้านโรคสัตว์แบบเรียลไทม์ ช่วยเสริมสร้างความมั่นคงด้านปศุสัตว์ และคุณภาพชีวิตของเกษตรกรไทยได้อย่างยั่งยืน

# การดำเนินงานฉีดวัคซีนป้องกันโรคล้มปี่ สกีน ในประเทศไทย

**เป้าหมาย :** ลูกโค กระบือที่มีอายุตั้งแต่ 1 เดือน ถึง 1 ปี /โคนม ทุกตัว /โคเนื้อ กระบือ ที่ได้รับการฉีดวัคซีนป้องกันโรคล้มปี่ สกีน มาแล้วเกินกว่า 1 ปี ในพื้นที่ตำบลที่เคยมีรายงานการเกิดโรคล้มปี่ สกีน หรือโค กระบือที่ป่วยด้วยโรคล้มปี่ สกีน มาแล้วเกินกว่า 1 ปี และไม่เคยได้รับการฉีดวัคซีนซ้ำ /โคเนื้อ กระบือ ในพื้นที่เสี่ยง เช่น รอบๆ ตลาดนัดค้าสัตว์ หรือพื้นที่ติดชายแดน เป็นต้น และโคเนื้อ กระบือในพื้นที่รอบฟาร์มเลี้ยงโคนม



## ผลการดำเนินงานฉีดวัคซีนป้องกันโรคล้มปี่ สกีน ชนิดเชื้อเป็น

พื้นที่	ผลการดำเนินงาน (ตัว)			รวม
	โคเนื้อ	โคนม	กระบือ	
ปศุสัตว์เขต 1	120,043	201,210	3,723	324,976
ปศุสัตว์เขต 2	126,092	27,898	23,613	177,603
ปศุสัตว์เขต 3	1,915,310	92,187	33,918	2,041,415
ปศุสัตว์เขต 4	1,330,060	46,164	137,902	1,514,126
ปศุสัตว์เขต 5	540,139	74,383	24,681	639,203
ปศุสัตว์เขต 6	542,712	7,325	69,816	619,853
ปศุสัตว์เขต 7	661,557	151,590	97	813,244
ปศุสัตว์เขต 8	311,894	3,261	454	315,609
ปศุสัตว์เขต 9	241,771	-	1,258	243,029
<b>รวมทั้งสิ้น</b>	<b>5,789,578</b>	<b>604,018</b>	<b>295,462</b>	<b>6,689,058</b>



## ผลการดำเนินงานฉีดวัคซีนป้องกันโรคลัมปี สกิน ชนิดเชื้อตาย

### รอบที่ 1

พื้นที่	ผลการดำเนินงาน (ตัว)			รวม
	โคเนื้อ	โคนม	กระบือ	
ปศุสัตว์เขต 1	33,552	41,680	1,950	77,182
ปศุสัตว์เขต 2	22,642	5,420	2,821	30,883
ปศุสัตว์เขต 3	371,670	24,300	39,000	434,970
ปศุสัตว์เขต 4	245,098	13,490	29,080	287,668
ปศุสัตว์เขต 5	87,684	16,190	9,325	113,199
ปศุสัตว์เขต 6	89,610	1,896	9,645	101,151
ปศุสัตว์เขต 7	144,303	26,930	1,920	173,153
ปศุสัตว์เขต 8	77,680	2,700	1,000	81,380
ปศุสัตว์เขต 9	50,092	-	350	50,442
<b>รวมทั้งสิ้น</b>	<b>1,122,331</b>	<b>132,606</b>	<b>95,091</b>	<b>1,350,028</b>

### รอบที่ 2

พื้นที่	ผลการดำเนินงาน (ตัว)			รวม
	โคเนื้อ	โคนม	กระบือ	
ปศุสัตว์เขต 1	24,890	20,485	1,635	47,010
ปศุสัตว์เขต 2	70,653	25,030	8,748	104,431
ปศุสัตว์เขต 3	226,175	12,714	18,316	257,205
ปศุสัตว์เขต 4	184,684	11,101	19,409	215,194
ปศุสัตว์เขต 5	49,242	13,287	4,585	67,114
ปศุสัตว์เขต 6	52,781	1,760	6,134	60,675
ปศุสัตว์เขต 7	108,744	2,100	179	111,023
ปศุสัตว์เขต 8	47,188	672	860	48,720
ปศุสัตว์เขต 9	27,993	-	-	27,993
<b>รวมทั้งสิ้น</b>	<b>792,350</b>	<b>87,149</b>	<b>59,866</b>	<b>939,365</b>

**ประโยชน์ที่ได้รับ :** 1) อุบัติการณ์ของโรคลัมปี สกิน ลดลง จนกระทั่งไม่พบสัตว์ป่วยและติดเชื้อด้วยโรคลัมปี สกินในประเทศไทย  
2) ประเทศไทยปลอดจากโรคลัมปี สกิน และได้รับการรับรองสถานภาพปลอดโรคจากองค์การสุขภาพสัตว์โลก (WOAH) และ 3) เพิ่มศักยภาพและโอกาสในการค้าและการส่งออกโค กระบือไปยังต่างประเทศได้เพิ่มขึ้น จากการที่ประเทศไทยปลอดจากโรคลัมปี สกิน

## กรมปศุสัตว์เปิดอาคารห้องปฏิบัติการ BSL-3 เฟส 2 เสริมความมั่นคงด้านสุขภาพสัตว์ในภูมิภาค

วันที่ 21 กรกฎาคม 2568 กรมปศุสัตว์จัดพิธีเปิดอาคารห้องปฏิบัติการความปลอดภัยทางชีวภาพ ระดับ 3 (BSL-3) เฟสที่ 2 ณ ศูนย์อ้างอิงโรคปากและเท้าเปื่อย ภูมิภาคเอเชียตะวันออกเฉียงใต้ อำเภอปากช่อง จังหวัดนครราชสีมา โดยมี น.สพ. เลิศชัย จินตพิทักษ์สกุล ผู้อำนวยการสถาบันสุขภาพสัตว์แห่งชาติ เป็นประธานในพิธี พร้อมด้วยผู้แทนจากหน่วยงานภายในประเทศและนานาชาติ เข้าร่วมแสดงความยินดี



ศูนย์อ้างอิงโรคปากและเท้าเปื่อย ภูมิภาคเอเชียตะวันออกเฉียงใต้ กรมปศุสัตว์จัดตั้งขึ้นเพื่อเป็นห้องปฏิบัติการอ้างอิงด้านการตรวจวินิจฉัยและชันสูตรโรคปากและเท้าเปื่อยตามมาตรฐานสากล ควบคู่กับการวิจัยพัฒนาเทคนิคการตรวจ วัคซีน และชีวสารสนเทศแบบ ตลอดจนเป็นศูนย์กลางด้านข้อมูล การฝึกอบรม และการถ่ายทอดองค์ความรู้ เพื่อสนับสนุนการควบคุมและป้องกันโรคทั้งในประเทศและระดับภูมิภาค

โครงการก่อสร้างและปรับปรุงห้องปฏิบัติการ BSL-3 เฟสที่ 2 นี้ เป็นความร่วมมือระหว่างกรมปศุสัตว์ และหน่วยวิจัยเวชศาสตร์เขตร้อนมหิดล-อ็อกซ์ฟอร์ด (Mahidol Oxford Tropical Medicine Research Unit; MORU) คณะเวชศาสตร์เขตร้อน มหาวิทยาลัยมหิดล โดยได้รับการสนับสนุนจากโครงการลดภัยคุกคามทางชีวภาพ (Biological Threat Reduction Program; BTRP) องค์กรลดภัยคุกคาม (Defense Threat Reduction Agency; DTRA) ในสังกัดกระทรวงกลาโหม ประเทศสหรัฐอเมริกา ซึ่งในการเปิดงานได้รับเกียรติจาก Dr. Robert Pope ผู้อำนวยการโครงการลดภัยคุกคามร่วม (Director of the Cooperative Threat Reduction Program) เข้าร่วมพิธีในฐานะผู้แทนหน่วยงานสนับสนุนหลัก การเปิดใช้งานครั้งนี้ นับเป็นก้าวสำคัญในการยกระดับขีดความสามารถของประเทศไทยในการวินิจฉัยโรคติดเชื้ออันตราย เพิ่มศักยภาพในการควบคุมและป้องกันโรคระบาดสัตว์ ตลอดจนสนับสนุนการวิจัยและการถ่ายทอดองค์ความรู้ในระดับนานาชาติ กรมปศุสัตว์มุ่งมั่นพัฒนาศักยภาพด้านสุขภาพสัตว์อย่างต่อเนื่อง โดยยึดหลักแนวคิด “สุขภาพหนึ่งเดียว” (One Health) เพื่อเสริมสร้างความมั่นคงด้านสุขภาพในภูมิภาคเอเชียตะวันออกเฉียงใต้ และร่วมเป็นพลังสำคัญในการเฝ้าระวังและรับมือโรคอุบัติใหม่ในระดับโลก

# ระบบบริหารจัดการ

## วัคซีนออนไลน์ Vaxhub

ระบบบริหารจัดการวัคซีนออนไลน์ Vaxhub เป็นระบบพัฒนาโดยมีแนวคิดที่จะให้มีระบบที่สามารถบริหารจัดการคลังวัคซีนอย่างเป็นระบบ แสดงข้อมูลวัคซีน ยอดคงเหลือ ยอดสั่งจอง/จำหน่าย วัคซีนออนไลน์ได้ เพื่ออำนวยความสะดวกให้กับเกษตรกร ประชาชน และเจ้าหน้าที่ เพิ่มการบริการที่เข้าถึงเกษตรกร/ประชาชนทั่วไป เพิ่มความคล่องตัวในการบริหารจัดการวัคซีนและตอบสนองความต้องการใช้ระบบบริหารจัดการคลังวัคซีนที่เพิ่มขึ้น เพื่อส่งเสริมปศุสัตว์ไทยอย่างยั่งยืน

### ข้อดีของระบบ

1. สั่งจองวัคซีน	เปิดช่องทางให้เกษตรกร/ประชาชนทั่วไป สามารถเลือกและสั่งจองวัคซีนสะดวกทุกที่ทุกเวลา ผ่านระบบออนไลน์
2. การจำหน่ายวัคซีน	จำหน่ายวัคซีนคุณภาพ พร้อมบริการข้อมูลการใช้งานที่ถูกต้องและปลอดภัย
3. การกระจายวัคซีน	จัดส่งวัคซีนตรงสู่จุดกระจายสินค้าอย่างรวดเร็ว โดยควบคุมคุณภาพและคุณภาพอย่างเหมาะสม
4. ระบบคลังวัคซีน	บริหารจัดการวัคซีนในคลังอย่างเป็นระบบ สามารถเข้าถึงข้อมูลสต็อก และสถานะวัคซีนแบบเรียลไทม์ได้
5. ฐานข้อมูลเกษตรกร	จัดเก็บและบริหารข้อมูลเกษตรกรผู้เลี้ยงสัตว์อย่างเป็นระบบ
6. การเชื่อมโยงข้อมูล	รองรับการเชื่อมต่อข้อมูลกับหน่วยงานต่างๆ เพื่อเพิ่มประสิทธิภาพ ขยายการให้บริการ

**ระบบบริหารจัดการ วัคซีนออนไลน์**  
เพื่อส่งเสริมปศุสัตว์ไทยอย่างยั่งยืน

- สั่งจองวัคซีน** - เกษตรกรสามารถเลือกและสั่งจองวัคซีนสะดวกผ่านระบบออนไลน์
- การจำหน่ายวัคซีน** - จัดส่งวัคซีนตรงสู่จุดกระจายสินค้าอย่างรวดเร็ว โดยควบคุมคุณภาพและคุณภาพอย่างเหมาะสม
- ระบบคลังวัคซีน** - เพื่อจัดการวัคซีนในคลังอย่างเป็นระบบ สามารถเข้าถึงข้อมูลสต็อก และสถานะวัคซีนแบบเรียลไทม์
- การเชื่อมโยงข้อมูล** - รองรับการทำงานเชื่อมข้อมูลกับหน่วยงานต่างๆ เพื่อเพิ่มประสิทธิภาพ ขยายการให้บริการ
- ฐานข้อมูลเกษตรกร** - จัดเก็บและบริหารข้อมูลเกษตรกรผู้เลี้ยงสัตว์อย่างเป็นระบบ

สำนักเทคโนโลยีชีวภัณฑ์สัตว์  
Bureau of Veterinary Biologics

**ระบบบริหารจัดการ วัคซีนออนไลน์**  
เพื่อส่งเสริมปศุสัตว์ไทยอย่างยั่งยืน

**บริหารจัดการคลังวัคซีน อย่างมีประสิทธิภาพ**  
เพิ่มความคล่องตัวในการจัดเก็บ และกระจายวัคซีน พร้อมรายงานข้อมูลวัคซีนคงคลังแบบเรียลไทม์ เพื่อการตัดสินใจที่รวดเร็วและแม่นยำ

**บริการจองวัคซีนออนไลน์ สำหรับเกษตรกร**  
เปิดช่องทางให้เกษตรกรสามารถสั่งจองวัคซีนได้สะดวกทุกที่ทุกเวลา เพื่อบริการเข้าถึงวัคซีนอย่างทั่วถึง

**เชื่อมโยงข้อมูลสู่อนาคต**  
เข้าถึงข้อมูลคลังวัคซีนแบบเรียลไทม์ พร้อมรองรับการเชื่อมโยงข้อมูลกับหน่วยงานต่างๆ

สำนักเทคโนโลยีชีวภัณฑ์สัตว์  
Bureau of Veterinary Biologics

# โครงการปศุสัตว์สัญจร

## เพื่อสัตว์ด้อยโอกาส

โครงการปศุสัตว์สัญจรเพิ่มสัตว์ด้อยโอกาสเป็นโครงการที่เริ่มดำเนินงานมาตั้งแต่ปีงบประมาณ 2566 โดยภารกิจในช่วงแรกเป็นการดำเนินการรวม 3 กิจกรรม ได้แก่ กิจกรรมการผ่าตัดทำหมันเพื่อควบคุมปริมาณสัตว์ กิจกรรมการตรวจสุขภาพสัตว์ และรักษาพยาบาลสัตว์ และกิจกรรมการให้ความรู้ด้านการจัดสวัสดิภาพสัตว์ โดยมีกลุ่มเป้าหมาย ได้แก่ สถานสงเคราะห์สัตว์ที่ขึ้นทะเบียนกับกรมปศุสัตว์ จากนั้นในปีงบประมาณ 2567 ได้มีการขยายผลเพิ่มเติมครอบคลุมสัตว์ที่อยู่ตามชุมชน หน่วยงาน วัด หรือตามโรงเรียนต่าง ๆ ที่มีคนให้อาหารแต่ไม่สามารถจับทำหมันเพื่อเป็นการควบคุมประชากรได้ เนื่องจากปัจจัยหลาย ๆ ด้าน อาทิเช่น จับไม่ได้เนื่องจากดู ไม่มีกำลังทรัพย์เพียงพอ เป็นต้น ทำให้เกิดปัญหาการถูกทารุณกรรมจากคนบางกลุ่มที่ไม่ได้มีใจรักและเมตตาสัตว์

รวมถึงสัตว์กลุ่มนี้ไปสร้างปัญหาให้แก่คนในชุมชน อาจเนื่องจากการเสาะหาอาหาร เพราะเมื่อมีสัตว์จรจัดเพิ่มมากขึ้นอาหารที่มีคนในชุมชนให้อาจไม่เพียงพอ และในปีงบประมาณ 2568 ได้มีการดำเนินงานโครงการปศุสัตว์สัญจร เพื่อสัตว์ด้อยโอกาสในเฟสที่ 3 ขึ้น โดยจากผลการดำเนินงาน 2 ปีที่ผ่านมาพบว่า นอกจากปัญหาในเรื่องของการผ่าตัดทำหมัน การตรวจสุขภาพสัตว์ และรักษาสัตว์ รวมทั้งการให้ความรู้ด้านการจัดสวัสดิภาพสัตว์แล้ว การขาดแคลนอาหารสัตว์ก็เป็นอีกหนึ่งปัญหาที่มีความสำคัญกับการจัดสวัสดิภาพ จึงได้ประสานกับหน่วยงานภายในของกรมปศุสัตว์ ได้แก่กองควบคุมอาหารและยาสัตว์ เพื่อขอความอนุเคราะห์ให้อาหารในการสนับสนุนอาหารสัตว์ในโครงการนี้

### คุณค่าต่อประชาชน/ส่วนราชการ/ประเทศ

1. กรมปศุสัตว์สามารถรองรับภารกิจสนับสนุนสถานสงเคราะห์สัตว์ให้สอดคล้องตามที่พระราชบัญญัติป้องกันการทารุณกรรมและการจัดสวัสดิภาพสัตว์ พ.ศ. 2557 กำหนด
2. ลดจำนวนสัตว์เกิดใหม่ในสถานสงเคราะห์สัตว์ รวมทั้งสัตว์จรจัดที่อยู่ตามชุมชนและหน่วยงานต่าง ๆ ทำให้สวัสดิภาพสัตว์ในพื้นที่เหล่านั้นดีขึ้น
3. ลดการเจ็บป่วยของสัตว์ในสถานสงเคราะห์สัตว์ รวมทั้งสัตว์จรจัดที่อยู่ตามชุมชนและหน่วยงานต่าง ๆ ทำให้ลดค่าใช้จ่ายในการดูแลสัตว์ของสถานนั้น ๆ ลงได้ ทำให้สามารถนำเงินในส่วนนี้ไปใช้ในกิจกรรมอื่นที่ส่งผลต่อสวัสดิภาพสัตว์ให้ดียิ่ง ๆ ขึ้นไป
4. สร้างภาพพจน์และความน่าเชื่อถือของประเทศไทยในด้านการจัดสวัสดิภาพสัตว์เพื่อลดปัญหาการกีดกันทางการค้าและการท่องเที่ยว





# การพัฒนากระบวนการขึ้นทะเบียนสุนัขและแมว ในสถานพักพิงสัตว์ด้วยเทคโนโลยีปัญญาประดิษฐ์ (AI)

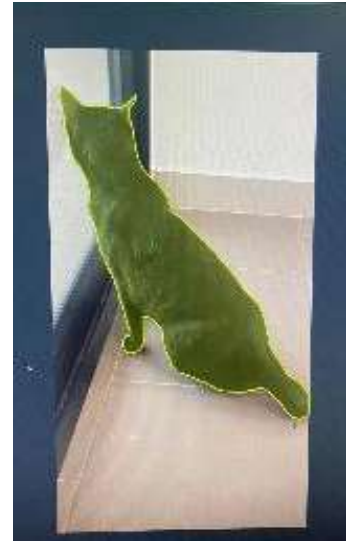
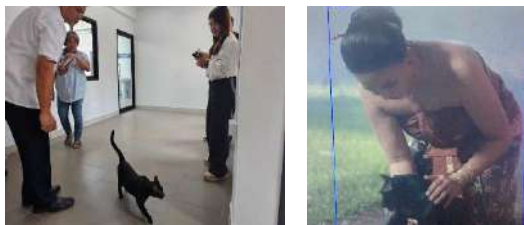

ผลงานการพัฒนากระบวนการขึ้นทะเบียนสุนัขและแมวในสถานพักพิงสัตว์ด้วยเทคโนโลยีปัญญาประดิษฐ์ (AI) เป็นนวัตกรรมที่ไม่เคยมีในประเทศไทยมาก่อน และจากการสืบค้นก็ไม่พบว่ามีการนำเสนอหรือใช้แนวคิดนี้ในต่างประเทศ โดยกองสวัสดิภาพสัตว์และสัตวแพทย์บริการร่วมกับสำนักงานปศุสัตว์จังหวัดปทุมธานี และบริษัทโลจิสติกส์ จำกัด ได้พัฒนาปัญญาประดิษฐ์ โดยใช้เพื่อแก้ไขปัญหาค่าขึ้นทะเบียนสัตว์และแก้ไขปัญหาค่าจัดสวัสดิภาพสัตว์ในสถานสงเคราะห์สัตว์เป็นหลัก โดยบริษัทโลจิสติกส์ จำกัด ใช้การออกแบบปัญญาประดิษฐ์เรื่องนี้เป็น CSR ของบริษัท เพื่อมุ่งเน้นแก้ไขปัญหาให้กับจังหวัดปทุมธานี เพื่อเป็นต้นแบบให้กับหน่วยงานต่าง ๆ นำเอานวัตกรรมนี้ไปใช้พัฒนาต่อยอดไปยังแขนงต่าง ๆ หรือในสัตว์ชนิดอื่นต่อไป มีการทดสอบการใช้ปัญญาประดิษฐ์เพื่อจดจำใบหน้าลักษณะ ตา หู รูปร่างของสุนัขและแมว พบว่าปัญญาประดิษฐ์ที่พัฒนาขึ้นมีความแม่นยำถึง ร้อยละ 96 สะดวก รวดเร็ว และประหยัดงบประมาณ

และเมื่อวันที่ 15 พฤศจิกายน 2567 ได้มีข่าวการทารุณกรรมสัตว์ในการถ่ายทำละคร “แม่หยั่ว” โดยมีการนำแมวมามาเข้าฉากถูกวางยาพิษ และกระทำการสลบแมวขณะถ่ายทำ ทางกองสวัสดิภาพสัตว์ได้มีการนำไปใช้ในการพิสูจน์อัตลักษณ์แมวที่ใช้ในการถ่ายทำละครแม่หยั่ว ซึ่งมีประเด็นถกเถียงพิพาทระหว่างกองถ่ายละครกับภาคประชาชนเรื่องสวัสดิภาพสัตว์ และความเป็นกังวลว่าแมวในละครอาจเสียชีวิตจากการวางยาสลบจากการนำแมวมามา

ถ่ายทำฉากที่มีการวางยาพิษ และเป็นข่าว รวมถึงกระแสโซเชียลที่รุนแรงในด้านการทารุณกรรมสัตว์และสวัสดิภาพสัตว์ ทีมของผู้พัฒนาปัญญาประดิษฐ์ได้ใช้เทคนิคที่พัฒนาขึ้นพิสูจน์ทราบได้ว่าแมวที่ปรากฏภาพในละครกับแมวที่กองถ่ายนำมาสำแดงต่อพนักงานเจ้าหน้าที่กรมปศุสัตว์เป็นตัวเดียวกัน ทำให้สรุปได้ว่าแมวดังกล่าวไม่ได้เสียชีวิตจากการถ่ายทำ ซึ่งเป็นเทคนิคทางนิติวิทยาศาสตร์ในการแก้ไขคดีด้วยระบบปัญญาประดิษฐ์ดังกล่าวด้วย

## คุณค่าต่อประชาชน/ส่วนราชการ/ประเทศ

ผลกระทบเชิงบวกเป็นการสร้างเครื่องมือในการจัดการปัญหาเรื่องการขึ้นทะเบียนและการจัดสวัสดิภาพสัตว์โดยใช้ปัญญาประดิษฐ์ทดแทนเทคโนโลยีแบบเก่า เป็นการประหยัดงบประมาณ และเป็นวิธีที่มีความเที่ยงตรงสูง มีประสิทธิภาพเพิ่มความโปร่งใสให้กับการปฏิบัติงานของหน่วยงานที่เกี่ยวข้องกับการจัดสวัสดิภาพสัตว์ และส่งผลกระทบยาวในด้านการจัดการสิ่งแวดล้อม โดยเฉพาะปัญหาสุนัขและแมวจรจัด ตามพระราชบัญญัติการสาธารณสุข พ.ศ. 2535 โดยเฉพาะด้านการจัดการความสะอาดเรียบร้อยในสิ่งแวดล้อมที่จะส่งผลถึงชุมชนและสังคมต่อไปอย่างเป็นระบบ สามารถใช้เทคนิคที่พัฒนาขึ้นพิสูจน์อัตลักษณ์สัตว์เลี้ยงในกรณีที่มีหลักฐานของสัตว์เป็นภาพถ่ายหรือภาพยนตร์ได้ ถือเป็นเทคนิคทางนิติวิทยาศาสตร์ในการแก้ไขคดีด้วยระบบปัญญาประดิษฐ์และเพื่องานด้านการหาและพิสูจน์หลักฐานเพื่อใช้ในการดำเนินคดีตามพระราชบัญญัติป้องกันการทารุณกรรมและการจัดสวัสดิภาพสัตว์ พ.ศ. 2557



# การควบคุมช้างอาละวาด

## ในงานพิธีสำคัญต่าง ๆ



**“คนปลอดภัย สัตว์ปลอดภัย งานสำเร็จ”** ออกให้บริการทันทั่วทั้งที่มีชุดปฏิบัติงานควบคุมช้าง จำนวน 3-4 คน ทำงานร่วมกับควาญช้างในพื้นที่ ควบคุมช้างอาละวาดด้วยปืนยิงยานาสลบระยะไกล และให้ยาแก้ยานาสลบเมื่อช้างอยู่ในการควบคุมของควาญช้างได้

สถาบันวิจัยและบริการสุขภาพช้างแห่งชาติ มีแผนการปฏิบัติงานควบคุมช้างประจำปี 2568 ร่วมกับสำนักงานปศุสัตว์จังหวัดในพื้นที่ที่มีช้าง และตามงานเทศกาลประจำปีของจังหวัดที่มีช้างร่วมแสดง ดังนี้ งานช้างและงานกาชาดของจังหวัดสุรินทร์, งานประเพณีแข่งเรือยาวอำเภอสตึก จังหวัดสุรินทร์, งานฉลองเจ้าพ่อพระยาแลและงานกาชาดประจำปีจังหวัดชัยภูมิ, งานจดทะเบียนสมรสบนหลังช้าง จังหวัดสุรินทร์, งานวันช้างไทย, งานแห่หน้าขึ้นโอง ฉลองเจ้าพ่อหมื่นดั่ง จังหวัดสุโขทัย, งานบวชนาคช้างประจำปีจังหวัดสุรินทร์, งานตักบาตรบนหลังช้างวันเข้าพรรษา จังหวัดสุรินทร์, การควบคุมช้างอาละวาดตามที่ร้องขอ

**งานควบคุมช้างตามประเพณี** ได้แก่ ประกวดช้างงาม สืบสานภูมิปัญญาเลี้ยงช้าง ชาวภูย มหาวิทยาลัยเทคโนโลยีราชมงคลอีสาน จ.สุรินทร์, งานมหัศจรรย์งานช้างจังหวัดสุรินทร์, งานฉลองเจ้าพ่อพระยาแล จ.ชัยภูมิ, งานน้อมรำลึก สมเด็จพระนเรศวรมหาราช คุ้แผ่นดิน จ.นครราชสีมา, งานประเพณีจดทะเบียนบนหลังช้าง อ.ท่าตูม จ.สุรินทร์, งานวันช้างไทย อ.ท่าตูม จ.สุรินทร์

**งานควบคุมช้างอาละวาดตามที่ร้องขอ** ได้แก่ ควบคุมช้างตกมันเพื่อเข้าเปลี่ยนโซ่ บ้านจินดา อ.ท่าตูม จ.สุรินทร์, ควบคุมช้างเพื่อเปลี่ยนหลักผูก อ.สังขะ จ.สุรินทร์, ควบคุมและเคลื่อนย้ายช้าง อ.เมืองจ.มหาสารคาม, ควบคุมช้างเพื่อเปลี่ยนหลักผูก อ.สังขะ จ.สุรินทร์

### คุณค่าต่อประชาชน/ส่วนราชการ/ประเทศ

ในการควบคุมช้างคำนึงถึงสวัสดิภาพของช้าง เกิดความสูญเสียน้อยที่สุด ควบคุมช้างอาละวาดได้อย่างปลอดภัยต่อช้าง ตลอดจนคำนึงถึงความปลอดภัยกับนักท่องเที่ยว เจ้าของช้าง ควาญช้าง และผู้ปฏิบัติงาน



กรมปศุสัตว์  
กองสารวัตรและกักกัน

การทำลายสัตว์ ซากสัตว์ อาศัยอำนาจตามมาตรา 13 (4) และมาตรา 40 (4) แห่งพระราชบัญญัติ โรคระบาดสัตว์ พุทธศักราช 2558 ประกอบกับประกาศกรมปศุสัตว์ เรื่อง กำหนดหลักเกณฑ์และวิธีการทำลายสัตว์ที่เป็นโรคระบาด หรือมีเหตุอันควรสงสัยว่าเป็นโรคระบาดสัตว์หรือซากสัตว์ที่เป็นพาหะของโรคระบาดสัตว์ พุทธศักราช 2563 และระเบียบกรมปศุสัตว์ ว่าด้วยการดำเนินการกับสัตว์หรือซากสัตว์ของกลางที่เป็นโรคระบาดหรือเป็นพาหะของโรคระบาดซึ่งถูกอายัด หรือยึดอายัดไว้ตามกฎหมายว่าด้วยโรคสัตว์หรือตามกฎหมายอื่น

**การปราบปรามเนื้อเถื่อน**

การดำเนินงานบังคับใช้กฎหมายเพื่อป้องกันการลักลอบนำเข้าเนื้อสัตว์แช่แข็งสู่ประเทศไทย หากประชาชนต้องการแจ้งเบาะแสหรือข้อมูลเพิ่มเติม สามารถแจ้งได้ที่แอปพลิเคชัน DLD 4.0 หรือสายด่วนกรมปศุสัตว์ 063-225-6888 ได้ตลอดเวลา 24 ชั่วโมง

**มาตรการเข้มงวดตรวจสอบ**

- 1 จัดทำสติ๊กเกอร์/ตราสัญลักษณ์เพื่อแยกซากสัตว์นำเข้าถูกต้อง และลักลอบได้อย่างชัดเจน
- 2 ตรวจสอบห้องเย็น/ที่พิกซากสัตว์ ทั่วประเทศและดำเนินคดีหากพบซากสัตว์ลักลอบ
- 3 ขอความร่วมมือถึงหน่วยงานที่เกี่ยวข้อง เพื่อร่วมมือป้องกัน ทั้งทางบก ทางน้ำ ทางอากาศ
- 4 จัดตั้งหน่วยปฏิบัติการพิเศษทั้งด่านกักกันสัตว์และเขตพญาไท ตรวจสอบและป้องกันการลักลอบเนื้อนำเข้าได้ทั่วราชอาณาจักร

**ผลการดำเนินงานทำลายสัตว์/ซากสัตว์ ปีงบประมาณ 2568**

ประเภทซากสัตว์	จำนวน (กก./ตัว/พอง)	มูลค่า (บาท)
ซากสุกร	48,095	3,439,490
ซากโค	3,944	118,420
ซากกระบือ	24	50,500
ซากสัตว์ปีก	50,987	377,227
ซากสัตว์อื่นๆ	600	19,200
ไข่	324,580	12,356,561
<b>รวมซาก</b>	<b>428,230</b>	<b>12,356,561</b>
สัตว์	3,550	152,400
<b>รวมสัตว์</b>	<b>3,550</b>	<b>152,400</b>



กองสารวัตรและกักกัน กรมปศุสัตว์  
เลขที่ 91 หมู่ 4 ถนนติวานนท์ ต.บางกะดี อ.เมืองปทุมธานี จ.ปทุมธานี 12000  
โทรศัพท์ 02 501 3473 [facebook.com/aqivet](https://www.facebook.com/aqivet)

กองสารวัตรและกักกัน  
โทร. 02 501 3773 ต่อ 106  
<https://aqi.dld.go.th>



# ระบบเคลื่อนย้ายสัตว์และซากสัตว์ ผ่านระบบอิเล็กทรอนิกส์ e-Movement



กรมปศุสัตว์  
กองสารวัตรและกักกัน

ประจำปีงบประมาณ ปี 2568

กองสารวัตรและกักกัน เป็นหน่วยงานหลักในการกำกับ ดูแลบังคับใช้กฎหมาย ดำเนินคดีแก่ผู้กระทำความผิดภายใต้กฎหมายที่เกี่ยวข้อง และผิดชอบงานด้านกักสัตว์ภายในประเทศ และด่านกักสัตว์ระหว่างประเทศ อีกทั้งงานด้านการควบคุมเคลื่อนย้ายสัตว์ ซากสัตว์ และสินค้า ปศุสัตว์ของกรมปศุสัตว์ ทั้งในประเทศและต่างประเทศ ทั้งนี้ตั้งแต่ ปี พ.ศ. 2552 เป็นต้นมา กองสารวัตรและกักกันได้พัฒนาระบบงานที่เกี่ยวข้องกับการออกใบอนุญาตเคลื่อนย้ายสัตว์และซากสัตว์ผ่านระบบอิเล็กทรอนิกส์ ปัจจุบันระบบได้เปิดให้บริการแก่ประชาชนยื่นคำร้องขออนุญาตเคลื่อนย้ายสัตว์และซากสัตว์ออนไลน์ผ่านระบบ e-Movement ซึ่งแต่ละปีนั้นจำนวนใบอนุญาตมีจำนวนมากตามการเติบโตด้านเศรษฐกิจด้านการปศุสัตว์โดยในปีงบประมาณ 2568 ตั้งแต่วันที่ 1 ตุลาคม 2567 - 30 กันยายน 2568 สรุปรายงานดังนี้

## ผลการดำเนินงานการให้บริการแก่ประชาชน

1	ใบอนุญาตเคลื่อนย้ายสัตว์หรือซากสัตว์ ภายในราชอาณาจักร	ร.3	จำนวนใบอนุญาต	11,505,272	ฉบับ
		ร.4	จำนวนใบอนุญาต	489,355	ฉบับ
		ร.5	จำนวนใบอนุญาต	420,018	ฉบับ
		รวม		12,414,645	ฉบับ
2	ใบอนุญาตนำสัตว์หรือซากสัตว์นำเข้า นำผ่าน นำออกราชอาณาจักร	ร.7	จำนวนใบอนุญาต	23,461	ฉบับ
		ร.8	จำนวนใบอนุญาต	445	ฉบับ
		ร.9	จำนวนใบอนุญาต	86,624	ฉบับ
รวม		110,530	ฉบับ		
3	ใบอนุญาตทำการค้าหรือทำกำไรใน ลักษณะคนกลางซึ่งสัตว์ ซากสัตว์ น้ำเชื้อ เอ็มบริโอ	สัตว์	จำนวนใบอนุญาต	9,030	ฉบับ
		ซากสัตว์	จำนวนใบอนุญาต	66,735	ฉบับ
		น้ำเชื้อ เอ็มบริโอ	จำนวนใบอนุญาต	178	ฉบับ
		รวม		75,943	ฉบับ
4	Health Certificate สำหรับสัตว์มีชีวิต และซากสัตว์ที่ไม่ใช่เพื่อการบริโภค	สัตว์	จำนวนใบอนุญาต	17,864	ฉบับ
		ซากสัตว์	จำนวนใบอนุญาต	1,377	ฉบับ
		สินค้านอก พ.ร.บ.	จำนวนใบอนุญาต	3,161	ฉบับ
		รวม		22,402	ฉบับ



กองสารวัตรและกักกัน กรมปศุสัตว์  
เลขที่ 91 หมู่ 4 ถนนติวานนท์ ต.บางกะดี อ.เมืองปทุมธานี จ.ปทุมธานี 12000  
โทรศัพท์ 02 501 3473 [facebook.com/aqivet](https://www.facebook.com/aqivet)



กองสารวัตรและกักกัน  
Ins. 02 501 3773 ต่อ 106  
<https://aqj.dld.go.th>



## ด้านผลิตและส่งเสริม

### โครงการพัฒนาเครือข่าย

#### การผลิตและการตลาดไก่พื้นเมือง

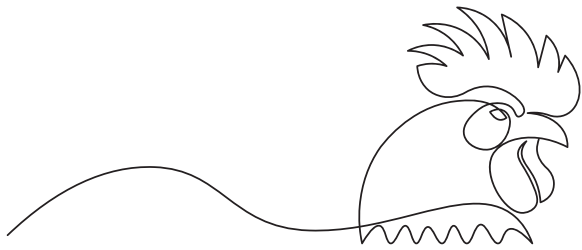

#### วัตถุประสงค์

1. เพื่อพัฒนาฟาร์มเลี้ยงไก่พื้นเมืองของเกษตรกรให้มีความเข้มแข็ง และได้มาตรฐาน
2. เพื่อพัฒนาระบบการเลี้ยงไก่พื้นเมืองของเกษตรกรให้สามารถเป็นต้นแบบแก่เกษตรกรผู้สนใจ

#### พื้นที่ดำเนินการ

สำนักงานปศุสัตว์จังหวัด 10 จังหวัด ได้แก่ อ่างทอง ระยอง บุรีรัมย์ ศรีสะเกษ สุรินทร์ กาฬสินธุ์ มุกดาหาร มหาสารคาม และเชียงใหม่

#### กิจกรรมที่ดำเนินงาน

1. ฝึกอบรมเชิงปฏิบัติการการผลิตอาหารไก่พื้นเมืองลดต้นทุนตามแนวปรัชญาเศรษฐกิจพอเพียงจำนวน 10 จังหวัดๆ ละ 25 ราย รวม 250 ราย
2. สาธิตการผลิตอาหารไก่พื้นเมืองลดต้นทุนตามแนวปรัชญาเศรษฐกิจพอเพียง จำนวน 250 ราย
3. พัฒนาระบบการเลี้ยงไก่พื้นเมืองต้นแบบ จำนวน 10 จังหวัด ๆ ละ 1 ฟาร์ม รวม 10 ฟาร์ม

#### ผลการดำเนินงาน

1. ฝึกอบรมเชิงปฏิบัติการการผลิตอาหารไก่พื้นเมืองลดต้นทุนตามแนวปรัชญาเศรษฐกิจพอเพียง เป้าหมาย 250 ราย ดำเนินการแล้ว 250 ราย
2. สาธิตการผลิตอาหารไก่พื้นเมืองลดต้นทุนตามแนวปรัชญาเศรษฐกิจพอเพียง เป้าหมาย 250 ราย ดำเนินการแล้ว 250 ราย
3. พัฒนาระบบการเลี้ยงไก่พื้นเมืองต้นแบบ จำนวน 10 จังหวัด ๆ ละ 1 ฟาร์ม เป้าหมาย 10 ฟาร์ม ดำเนินการแล้ว 10 ฟาร์ม



# การพัฒนาพื้นที่สูงอย่างยั่งยืน ที่กรมปศุสัตว์ดำเนินการ

## วัตถุประสงค์ :

1) ส่งเสริมและสนับสนุนให้มีการเลี้ยงสัตว์ที่มีความเหมาะสมกับบริบทพื้นที่เพื่อให้เกษตรกรมีอาหารโปรตีนบริโภคในครัวเรือนเพียงพอ

2) มีสัตว์พันธุ์ดีกระจายในพื้นที่ เกิดธนาคารอาหารชุมชนเกษตรกรมีรายได้จากอาชีพปศุสัตว์อย่างมั่นคง

**ผลลัพธ์ (Outcome) :** เกษตรกรที่ได้รับการพัฒนาศักยภาพด้านปศุสัตว์มีรายได้เพิ่มขึ้นไม่น้อยกว่าร้อยละ 3 เมื่อเทียบกับเกณฑ์ ฐานปีล่าสุด และมีคุณภาพชีวิตที่ดีขึ้น

**ผลผลิต (Output) :** กิจกรรมพัฒนาพื้นที่สูงอย่างยั่งยืน (โครงการหลวง และโครงการพัฒนาพื้นที่สูงแบบโครงการหลวง) เป็นการส่งเสริมสนับสนุนเกษตรกรให้มีการเลี้ยงสัตว์เหมาะสมกับพื้นที่ เพื่อเพิ่มอาหารโปรตีนสำหรับบริโภคในครัวเรือนและสร้างรายได้โดยมีตัวชี้วัดเชิงปริมาณคือ เกษตรกรได้รับการพัฒนาศักยภาพด้านปศุสัตว์ เป้าหมายจำนวน 600 ราย (โครงการหลวงจำนวน 200 ราย โครงการพัฒนาพื้นที่สูงแบบโครงการหลวงจำนวน 400 ราย) มีผลการดำเนินงาน 600 ราย คิดเป็นร้อยละ 100 และตัวชี้วัดเชิงคุณภาพ คือ เกษตรกรที่ได้รับการพัฒนาศักยภาพด้านปศุสัตว์มีรายได้เพิ่มขึ้นร้อยละ 3



## ภาพการดำเนินงานกิจกรรม ปังบประมาณ พ.ศ. 2568



# กิจกรรม

## คลินิกเกษตรเคลื่อนที่

กิจกรรมคลินิกเกษตรเคลื่อนที่ เป็นการออกหน่วยเคลื่อนที่ให้บริการด้านการเกษตรให้แก่เกษตรกร โดยมีขอบเขตการให้บริการเน้นการแก้ไขปัญหาค่าที่เกษตรกรประสบในพื้นที่ ให้ความรู้ ให้คำปรึกษา ด้านการเลี้ยงสัตว์ สนับสนุนเวชภัณฑ์ และก่อนพันธุ์พืชอาหารสัตว์ โดยมีตัวชี้วัดกิจกรรม คือ จำนวนเกษตรกร ที่ได้รับบริการจากคลินิกสัตว์ เป้าหมายจำนวน 15,400 ราย มีผลการดำเนินงาน 16,589 ราย คิดเป็นร้อยละ 107.72 และจำนวนการจัดกิจกรรม เป้าหมายจำนวน 308 ครั้ง มีผลการดำเนินงาน 308 ครั้ง คิดเป็นร้อยละ 100

### ข้อเสนอแนะ :

มุ่งเน้นการประชาสัมพันธ์ผ่านสื่อโซเชียลมีเดีย แอปพลิเคชันอื่น ๆ /ประชาสัมพันธ์ผ่านทางผู้นำชุมชน และเพิ่มระยะเวลาในการประชาสัมพันธ์ พร้อมทั้งสร้างความรับรู้เกี่ยวกับการรับบริการคลินิกปศุสัตว์ เช่น ข้อปฏิบัติการนำสุนัขและแมวมาทำหมัน และอายุสัตว์เลี้ยงที่สามารถทำหมันได้ ให้รับทราบกันอย่างทั่วถึง



# โครงการ

## อันเนื่องมาจากพระราชดำริ

โครงการอันเนื่องมาจากพระราชดำริ สามารถแบ่งได้เป็น 9 กลุ่ม 58 โครงการทั่วประเทศไทย โดยมุ่งพัฒนาเพื่อยกระดับคุณภาพชีวิตของประชาชนสู่การอยู่ที่ดี “มีกิน” ผลการดำเนินการคือเกษตรกรได้รับการบริการภายใต้โครงการอันเนื่องมาจากพระราชดำริ 970 ราย ทำให้เกิดแหล่งอาหารในชุมชน ลดค่าใช้จ่ายในครัวเรือน เกิดทักษะทางอาชีพ ส่งผลให้เกษตรกรมีกินในครัวเรือน และมีความเป็นอยู่ที่ดีขึ้น นอกจากนี้ ยังมีศูนย์ศึกษาการพัฒนาอันเนื่องมาจากพระราชดำริ และศูนย์สาขา โดยมุ่งพัฒนาต้นแบบอาชีพที่สอดคล้องกับพื้นที่ง่ายต่อการเริ่มต้นและเติบโตได้ “มีอาชีพที่มั่นคง” ผลการดำเนินการ คือ เกิดผลิตภัณฑ์ที่มีความเหมาะสมกับพื้นที่ เช่น 5 ตำบลศรจรย เขากวางอ่อน ข้าวมันไก่เบตง โยเกิร์ตนมแพะ มีแหล่งศึกษาเรียนรู้ในพื้นที่ ทำให้เกิดทักษะและกระบวนการคิดให้เกิดความยั่งยืนในอาชีพ โครงการพัฒนาเด็กและเยาวชนในถิ่นทุรกันดารฯ ดำเนินการในพื้นที่ 51 จังหวัด 250 โรงเรียน เพื่อพัฒนาเพื่อยกระดับคุณภาพชีวิตของเด็กและเยาวชน “กินดี ศึกษดี” ผลการดำเนินการคือ โรงเรียนได้รับการสร้างกระบวนการเรียนรู้แบบมีส่วนร่วม ส่งเสริมการผลิตแบบยั่งยืน 250 โรงเรียน และส่งเสริมการเรียนรู้ 250 โรงเรียน ส่งผลให้เด็กและเยาวชนในพื้นที่ห่างไกลได้รับการพัฒนาอย่างรอบด้าน ทั้งด้านการศึกษา สุขภาพ คุณธรรม ทักษะชีวิตและอาชีพมีคุณภาพชีวิตที่ดีขึ้น สามารถเติบโตเป็นพลเมืองที่ดี มีอนาคตที่มั่นคง พร้อมทั้งชุมชนมีส่วนร่วมในการส่งเสริมและดูแลอย่างยั่งยืน และโครงการพัฒนาเกษตรกรรมยั่งยืน กิจกรรมส่งเสริมเกษตรทฤษฎีใหม่โดยมองเห็นจุดแข็งโอกาสในการสร้างอาชีพที่มีความได้เปรียบทางการแข่งขันและเติบโตไปด้วยกัน “เติบโตอย่างยั่งยืน” ผลการดำเนินการ คือ เกษตรกรได้รับการถ่ายทอด 20,039 ราย มีความรู้หลักปรัชญาของเศรษฐกิจพอเพียงฐานเกษตรทฤษฎีใหม่ ทำการเกษตรปลูกพืช เลี้ยงสัตว์ ส่งผลให้มีอาหารบริโภค มีอาชีพรวมกลุ่มอาชีพ สร้างผลิตภัณฑ์ชุมชน สร้างรายได้เข้าสู่ชุมชน สร้างเครือข่ายของกลุ่มเกษตรกรรายย่อย และเครือข่ายสินค้าบริการของเกษตรกร ทำให้มีความมั่นคงทางอาหาร มีรายได้ใหม่เข้าสู่ชุมชน และเกษตรกรรายย่อยมีความสามารถในการเรียนรู้ และพึ่งตนเองได้ ส่งผลต่อการพัฒนายั่งยืน

**โครงการพัฒนาเด็กและเยาวชนในถิ่นทุรกันดารฯ**  
ดำเนินการในพื้นที่ 51 จังหวัด 250 โรงเรียน **วิชาศส สจลส**

พัฒนาเพื่อกระชับ **คุณภาพชีวิต** ของเด็กและเยาวชน **กินดี ศึกษดี**

**ผลการดำเนินงาน**  
โรงเรียนได้รับการจัดการเรียนการสอนแบบมีส่วนร่วม ส่งเสริม การผลิตแบบยั่งยืน 250 โรงเรียน และส่งเสริมการเรียนรู้ 250 โรงเรียน ส่งผลให้เด็กและเยาวชนในพื้นที่ห่างไกลได้รับการพัฒนาอย่าง รอบด้าน ทั้งด้านการศึกษา สุขภาพ คุณธรรม ทักษะชีวิตและอาชีพมี คุณภาพชีวิตที่ดีขึ้น สามารถเติบโตเป็นพลเมืองที่ดี มีอนาคตที่มั่นคง พร้อมทั้งชุมชนมีส่วนร่วมในการส่งเสริมและดูแลอย่างยั่งยืน

**โครงการพัฒนาเกษตรกรรมยั่งยืน**  
กิจกรรมส่งเสริมเกษตรทฤษฎีใหม่

**ผลการดำเนินงาน**  
เกษตรกรได้สร้างอาชีพ 20,039 ราย มีชุมชนที่เข้มแข็งและมีความรู้ด้านเกษตร ทฤษฎีใหม่ ทำการเกษตรแบบยั่งยืน ผลิตผลส่งจำหน่ายชุมชน มีรายได้เพิ่มขึ้น ส่วน ผลิตผลในชุมชน ส่วนหนึ่งนำไปสู่ชุมชน ส่งเสริมให้เกษตรกรรายย่อย สามารถขายสินค้าได้ การเรียนรู้แบบมีส่วนร่วม 20,039 รายมีความรู้หลักปรัชญาของเศรษฐกิจพอเพียง สามารถสร้างอาชีพที่มั่นคงและสามารถพึ่งพาตนเองได้

**มองพัฒนาเมือง**  
โครงการพัฒนาเมืองใหม่ ที่สามารถเติบโตเป็นพลเมืองที่ดี มีอนาคตที่มั่นคง พร้อมทั้งชุมชนมีส่วนร่วมในการส่งเสริมและดูแลอย่างยั่งยืน

**โครงการอันเนื่องมาจากพระราชดำริ**  
9 กลุ่ม 58 โครงการทั่วประเทศไทย

**มุ่งพัฒนาเมือง**  
เพื่อกระชับ **คุณภาพชีวิต** ของประชาชนสู่การ **อยู่ดีกินดี**

**ผลการดำเนินงาน**  
เกษตรกรได้รับการถ่ายทอด 20,039 ราย มีความรู้หลักปรัชญาของเศรษฐกิจพอเพียงฐานเกษตรทฤษฎีใหม่ ทำการเกษตรปลูกพืช เลี้ยงสัตว์ ส่งผลให้มีอาหารบริโภค มีอาชีพรวมกลุ่มอาชีพ สร้างผลิตภัณฑ์ชุมชน สร้างรายได้เข้าสู่ชุมชน สร้างเครือข่ายของกลุ่มเกษตรกรรายย่อย และเครือข่ายสินค้าบริการของเกษตรกร ทำให้มีความมั่นคงทางอาหาร มีรายได้ใหม่เข้าสู่ชุมชน และเกษตรกรรายย่อยมีความสามารถในการเรียนรู้ และพึ่งตนเองได้ ส่งผลต่อการพัฒนายั่งยืน

**โครงการอันเนื่องมาจากพระราชดำริ**  
ศูนย์ศึกษาการพัฒนาอันเนื่องมาจากพระราชดำริ และศูนย์สาขา

**มุ่งพัฒนาต้นแบบอาชีพ**  
ที่สอดคล้องกับพื้นที่ ห่วงใยเกษตรกร และเติบโตได้

**ผลการดำเนินงาน**  
กิจกรรมพัฒนาต้นแบบอาชีพในพื้นที่ เช่น 5 ตำบลศรจรย เขากวางอ่อน ข้าวมันไก่เบตง โยเกิร์ตนมแพะ ผลิตผลิตภัณฑ์ชุมชนในพื้นที่ ทางผลิตภัณฑ์ และกระบวนการผลิตที่มีความยั่งยืน

# เนื้อสุรินทร์วากิว

## (สินค้า GI)



### เนื้อสุรินทร์ (SURIN BEEF หรือ NUER SURIN)

ได้รับการประกาศขึ้นทะเบียนเป็นสิ่งบ่งชี้ทางภูมิศาสตร์ (GI) อย่างเป็นทางการโดยกรมทรัพย์สินทางปัญญา กระทรวงพาณิชย์ มีส่วนสำคัญที่ช่วยยกระดับคุณภาพสินค้าเกษตรพื้นถิ่น สร้างความเชื่อมั่นแก่ผู้บริโภค เพิ่มโอกาสทางการตลาดสู่ระดับพรีเมียม ทั้งในและต่างประเทศ และสร้างรายได้ที่มั่นคง นำมาสู่ความยั่งยืนของอาชีพเกษตรกรผู้เลี้ยงสัตว์ ผู้ประกอบการแปรรูปและจำหน่ายสินค้าปศุสัตว์

เนื้อสุรินทร์ เป็นเนื้อโคขุนคุณภาพสูง ผลิตจากโคเนื้อลูกผสมสายเลือดวากิว ร้อยละ 50 ขึ้นไป เลี้ยงในพื้นที่จังหวัดสุรินทร์ ซึ่งมีภูมิประเทศและภูมิอากาศที่เหมาะสมต่อการปลูกหญ้าและข้าว เป็นแหล่งอาหารชั้นดีของโค ทำให้โคเติบโตแข็งแรง ให้เนื้อสีแดงอมชมพู ไขมันแทรกสวย ระดับคะแนน 3 ขึ้นไปตามมาตรฐานญี่ปุ่น เนื้อนุ่ม ไม่มีกลิ่นสาบ และเมื่อนำมาปรุงสุกจะให้รสชาติกลมกล่อมเป็นเอกลักษณ์

ทั้งนี้ กรมปศุสัตว์ โดยกองผลิตภัณฑ์ปศุสัตว์ ได้เริ่มต้นผลักดันมาตั้งแต่ปีงบประมาณ 2567 ด้วยการจัดฝึกอบรมหลักสูตรการขึ้นทะเบียน GI แก่เกษตรกรผู้เลี้ยงโคเนื้อในจังหวัดสุรินทร์ เพื่อสร้างความเข้าใจถึงประโยชน์และความสำคัญของ GI และสนับสนุนเครื่องมือการผลิตและแปรรูปเนื้อสุรินทร์ให้กับกลุ่มเกษตรกรผู้ผลิตเนื้อสุรินทร์ จนเกิดการรวมพลังผลักดัน “เนื้อสุรินทร์” ให้ก้าวสู่สินค้า GI ของจังหวัด รวมทั้งร่วมจัดงานเทศกาลเนื้อสุรินทร์ (Surin Beef Festival 2025) เพื่อประชาสัมพันธ์สร้างการรับรู้ในวงกว้าง



## โครงการเพิ่มประสิทธิภาพการส่งเสริมการแปรรูปผลิตภัณฑ์ปศุสัตว์ ภายใต้โครงการศูนย์เรียนรู้การเพิ่มประสิทธิภาพการผลิตสินค้าเกษตร (ศพก.)



กองผลิตภัณฑ์ปศุสัตว์ ดำเนินโครงการเพิ่มประสิทธิภาพการส่งเสริมการแปรรูปผลิตภัณฑ์ปศุสัตว์ ภายใต้โครงการศูนย์เรียนรู้การเพิ่มประสิทธิภาพการผลิตสินค้าเกษตร (ศพก.) เพื่อพัฒนาองค์ความรู้และทักษะด้านการแปรรูปผลิตภัณฑ์ปศุสัตว์ให้แก่เกษตรกรเจ้าของศูนย์ฯ ทั้งในส่วนของศูนย์หลักและศูนย์เครือข่ายด้านปศุสัตว์ ในปี 2568 มีเกษตรกรเข้าร่วมโครงการจำนวน 90 ราย ครอบคลุมพื้นที่ 9 จังหวัด ได้แก่ กรุงเทพมหานคร สระบุรี จันทบุรี อุบลราชธานี นครพนม สกลนคร เชียงใหม่ เพชรบูรณ์ และสุราษฎร์ธานี โดยเกษตรกรได้รับการอบรมเชิงปฏิบัติการด้านการแปรรูปผลิตภัณฑ์ปศุสัตว์ เพื่อยกระดับคุณภาพสินค้า เพิ่มมูลค่าและสร้างโอกาสทางการตลาดที่กว้างขวางยิ่งขึ้น โครงการดังกล่าวเป็นส่วนหนึ่งของการขับเคลื่อนนโยบาย “ตลาดนำการผลิต” ของกระทรวงเกษตรและสหกรณ์ ซึ่งมุ่งเน้นการบริหารจัดการ

สินค้าเกษตรให้เกิดความสมดุลตั้งแต่ต้นน้ำ กลางน้ำ และปลายน้ำ เชื่อมโยงกับตลาดภาครัฐและเอกชน ส่งผลให้เกษตรกรสามารถพึ่งพาตนเอง ถ่ายทอดองค์ความรู้ต่อไปยังชุมชน และก้าวสู่การประกอบอาชีพด้านเกษตรกรรม ทั้งนี้ ศูนย์เรียนรู้การเพิ่มประสิทธิภาพการผลิตสินค้าเกษตร (ศพก.) ได้รับการจัดตั้งขึ้นโดยกระทรวงเกษตรและสหกรณ์เพื่อเป็นแหล่งเรียนรู้ของชุมชน โดยใช้รูปแบบการเรียนรู้แบบมีส่วนร่วม และการถ่ายทอดองค์ความรู้จากเกษตรกรต้นแบบที่ประสบความสำเร็จ อันเป็นการเสริมสร้างทักษะการผลิต การลดต้นทุน การเพิ่มคุณภาพ และการปรับเปลี่ยนพฤติกรรมการผลิตภายใต้หลักปรัชญาเศรษฐกิจพอเพียง โครงการนี้เป็นการบูรณาการความร่วมมือกับทุกภาคส่วน เพื่อยกระดับมาตรฐานสินค้าเกษตร สร้างความเข้มแข็งให้แก่เกษตรกร และตอบสนองต่อความต้องการของตลาด

## โครงการฝึกอบรมหัวข้อการยกระดับการตัดแต่ง การแปรรูป และการตลาดโคเนื้อและผลิตภัณฑ์ กิ่งในและต่างประเทศ (Master Butcher)

กองผลิตภัณฑ์ปศุสัตว์ กรมปศุสัตว์ ได้จัดโครงการอบรมเชิงปฏิบัติการ “การยกระดับการตัดแต่ง การแปรรูป และการตลาดโคเนื้อและผลิตภัณฑ์กิ่งในและต่างประเทศ (Master Butcher)” โดยได้รับความร่วมมือจาก Meat and Livestock Australia (MLA) เพื่อสนับสนุนการพัฒนาอุตสาหกรรมโคเนื้อไทยอย่างยั่งยืน การฝึกอบรมแบ่งเป็น 2 รุ่น ได้แก่

- รุ่นที่ 1 ระหว่างวันที่ 9 – 10 มิถุนายน 2568 ณ ศูนย์วิจัยและพัฒนาผลิตภัณฑ์ปศุสัตว์มหาสารคาม
- รุ่นที่ 2 ระหว่างวันที่ 11 – 12 มิถุนายน 2568 ณ ศูนย์วิจัยและพัฒนาผลิตภัณฑ์ปศุสัตว์เชียงใหม่

โดยได้รับเกียรติจากวิทยากรผู้เชี่ยวชาญด้านการตัดแต่งซากโคมืออาชีพ (Master Beef Butcher) ถ่ายทอดองค์ความรู้และประสบการณ์ตรง แก่ผู้เข้าอบรมกว่า 60 ราย ซึ่งประกอบด้วยเกษตรกร สหกรณ์การเกษตร สถาบันเกษตรกร และผู้ประกอบการในอุตสาหกรรมโคเนื้อ การอบรมมุ่งเน้นการฝึกทักษะการตัดแต่งซากโคตามมาตรฐานสากลอย่างเข้มข้น พร้อมทั้งบูรณาการองค์ความรู้ด้านวิทยาศาสตร์เนื้อสัตว์เพื่อการแปรรูป โดยเน้นการใช้ประโยชน์จากเนื้อส่วนหลักและส่วนรองอย่างครบถ้วน เกิดการเพิ่มมูลค่าในทุกขั้นตอนการผลิต นอกจากนี้ ผู้เข้าอบรมยังได้เรียนรู้การสร้าง “เรื่องราวคุณค่า” (Value Storytelling) ที่ช่วยเชื่อมโยงการสื่อสารระหว่างผู้ผลิตและผู้บริโภค สร้างความเข้าใจและความเชื่อมั่นในคุณภาพของเนื้อโคไทย อันจะนำไปสู่การสร้างแบรนด์โคเนื้อไทยที่มีศักยภาพแข่งขันในตลาดทั้งในและต่างประเทศ การจัดโครงการครั้งนี้จึงถือเป็นอีกก้าวสำคัญของกองผลิตภัณฑ์ปศุสัตว์ในการยกระดับอุตสาหกรรมโคเนื้อไทย ผ่านการพัฒนาทักษะ ความรู้ และคุณค่าที่สอดคล้องกับความต้องการของผู้บริโภคยุคใหม่ ภายใต้นโยบาย “ตลาดนำ นวัตกรรมเสริม เพิ่มรายได้”



# การสร้างอัตลักษณ์น้ำผึ้งภาคเหนือด้วยวงล้อแห่งรสชาติ (Thai Northern Honey Signature Creation by Flavor Wheel)

## คณะผู้วิจัย

ดร.เอื้องพลอย ใจลังกา, วุฒิชัย สัตตะเครือ, พลิศาน นามเดิม

## บทสรุปงานวิจัย

งานวิจัยนี้มีวัตถุประสงค์เพื่อศึกษาคุณลักษณะทางประสาทสัมผัสของน้ำผึ้งภาคเหนือจากแหล่งดอกไม้ 4 ประเภท ได้แก่ ลำไย ลิ้นจี่ ดอกไม้ป่า และทานตะวัน โดยใช้ตัวอย่างเชิงพาณิชย์จำนวน 21 ตัวอย่าง และผ่านการประเมินโดยผู้ทดสอบที่ได้รับการฝึกฝน 10 คน ผลการศึกษาพบว่า น้ำผึ้งแต่ละชนิดมีเอกลักษณ์ด้านกลิ่นและกลิ่นรสแตกต่างกันอย่างมีนัยสำคัญทางสถิติ ( $p < 0.05$ ) โดยน้ำผึ้งลำไยเด่นที่กลิ่นดอกเก๊กฮวยและลำไย น้ำผึ้งลิ้นจี่เด่นที่กลิ่นลิ้นจี่และสับปะรด น้ำผึ้งดอกไม้ป่าเด่นที่กลิ่นเก๊กฮวยและสับปะรด และน้ำผึ้งทานตะวันมีเอกลักษณ์เฉพาะที่กลิ่นสับปะรด นำข้อมูลที่ได้ไปพัฒนาเป็น “วงล้อกลิ่นรสของน้ำผึ้งภาคเหนือ (Northern Honey Flavor Wheel)” เพื่อใช้เป็นเครื่องมือสื่อสารคุณลักษณะของผลิตภัณฑ์อย่างเป็นระบบ

วงล้อกลิ่นรสที่พัฒนาขึ้นมีบทบาทสำคัญในการสร้างอัตลักษณ์และความแตกต่างทางการตลาด โดยถูกนำไปใช้จริงในการส่งเสริมการขายในงานมหกรรมน้ำผึ้งภาคเหนือ ช่วยให้ผู้ประกอบการสามารถถ่ายทอดเรื่องราวของสินค้าได้อย่างชัดเจน สนับสนุนการยื่นขอสิ่งบ่งชี้ทางภูมิศาสตร์ (GI) ของน้ำผึ้งลำไย เชียงใหม่ เป็นสื่อการอบรมเกษตรกรและผู้ประกอบการในด้านการสร้างแบรนด์และการเล่าเรื่องสินค้า ถือเป็นแนวทางสำคัญในการยกระดับผลิตภัณฑ์น้ำผึ้งท้องถิ่นให้มีมูลค่าเพิ่ม ทั้งเชิงวิชาการและเชิงพาณิชย์

ผลงานวิจัยนี้ยังส่งเสริมความเข้มแข็งของเกษตรกรและผู้ประกอบการในพื้นที่ ผ่านการถ่ายทอดองค์ความรู้ด้านการใช้วงล้อกลิ่นรส และกลยุทธ์การสื่อสารการตลาด การจัดแสดงในงานมหกรรมน้ำผึ้งภาคเหนือ ปี 2567 ณ เมืองทองธานี ส่งผลให้ผู้ประกอบการมียอดขายเฉลี่ย 5,000 บาทต่อวันต่อราย และครึ่งหนึ่งสามารถจับคู่ธุรกิจกับห้างร้านรายใหญ่ได้ อีกทั้งยังถูกนำไปใช้เป็นฐานสนับสนุนการยื่นขอ GI และเป็นแนวทางสร้างอัตลักษณ์สินค้าท้องถิ่น เพื่อเพิ่มศักยภาพการแข่งขันกับน้ำผึ้งจากต่างประเทศอย่างมีประสิทธิภาพ



## การศึกษาภาวะการอบแห้งที่เหมาะสมในการผลิตแพะแผ่นปรุงรส (Study on Drying Condition of Goat )

### คณะผู้วิจัย

ดร.อำพล วรดิทธิธรรม, ดร.เอื้องพลอย ใจลังกา, วุฒิชัย ลัดเครือ, กัญญวิชญ์ กัญจินะ

### บทสรุปงานวิจัย

เนื้อแพะเป็นแหล่งโปรตีนที่มีคุณค่าทางโภชนาการสูง และมีบทบาทสำคัญต่อความมั่นคงด้านอาหาร โดยเฉพาะในประเทศกำลังพัฒนา อย่างไรก็ตาม เนื้อแพะปลดระวางมักมีคุณภาพต่ำ เนื้อเหนียว สีเข้ม และมีกลิ่นสาบ ส่งผลให้มีราคาจำหน่ายต่ำมาก และไม่เป็นที่นิยมบริโภคในตลาดทั่วไป ปัญหาดังกล่าวจำกัดโอกาสในการสร้างรายได้ของเกษตรกรผู้เลี้ยงแพะในประเทศไทย แม้ว่าจะมีจำนวนผู้เลี้ยงกว่า 51,000 ราย และฝูงแพะมากกว่า 650,000 ตัวก็ตาม

ผู้วิจัยจึงมีแนวคิดที่จะใช้เทคโนโลยีการแปรรูปเนื้อสัตว์ในการเพิ่มมูลค่าเนื้อแพะปลดระวางโดยพัฒนาเป็นผลิตภัณฑ์เนื้อแพะแผ่นปรุงรส (Jerky) ซึ่งมีวัตถุประสงค์เพื่อพัฒนาผลิตภัณฑ์ “แพะแผ่นปรุงรส” จากเนื้อแพะปลดระวาง โดยผลการวิจัยชี้ให้เห็นว่า การอบแพะแผ่นปรุงรสที่ 120 °C เป็นเวลา 10 นาที เป็นสภาวะที่เหมาะสมที่สุด ซึ่งได้คะแนนยอมรับทางประสาทสัมผัสสูงที่สุด ทั้งด้านรสชาติ กลิ่น สี และเนื้อสัมผัสจากผู้ทดสอบชิม 50 คน อีกทั้งยังใช้เวลาในการผลิตสั้น ช่วยลดต้นทุนและเพิ่มประสิทธิภาพ ผลิตภัณฑ์ที่พัฒนาขึ้นสามารถเก็บรักษาในอุณหภูมิห้องที่ 35 °C ได้นาน 45 วัน โดยไม่ต้องแช่เย็น ทั้งนี้จากการวิเคราะห์ต้นทุนพบว่าราคาจำหน่ายขนาดบรรจุ 10 กรัม อยู่ที่ 14.03 บาท (กิโลกรัมละ 1,403 บาท) สูงกว่ามูลค่าแพะปลดระวางถึงร้อยละ 400

การพัฒนาผลิตภัณฑ์แพะแผ่นปรุงรสจึงเป็นแนวทางเพิ่มมูลค่าเนื้อแพะปลดระวางที่มีศักยภาพสูง ช่วยแก้ปัญหาราคาตกต่ำ สร้างรายได้แก่เกษตรกร และตอบสนองความต้องการของตลาดอาหารสุขภาพและอาหารฮาลาล ผลงานนี้ยังสามารถใช้เป็นต้นแบบในการถ่ายทอดเทคโนโลยีสู่เกษตรกร ผู้ประกอบการรายย่อย และต่อยอดเชิงพาณิชย์เพื่อการพัฒนาอุตสาหกรรมเนื้อแพะของประเทศไทยอย่างยั่งยืน



# “ไทยแบล็คกรมปศุสัตว์”

## สายพันธุ์โคเนื้อทางเลือกใหม่ของเกษตรกรไทย

“ไทยแบล็คกรมปศุสัตว์” เป็นสายพันธุ์โคเนื้อที่ถูกสร้างให้มีเอกลักษณ์ คือ มีไขมันแทรกสูง เนื้อนุ่ม เปรี้ยวเข้มข้นสูง มีความสมบูรณ์พันธุ์สูง เลี้ยงง่าย ใช้อัตราอาหารในท้องกินได้ดี เหมาะสมกับสภาพ การเลี้ยงการจัดการในสภาพภูมิอากาศของประเทศไทย ผ่านการดำเนินงานภายใต้งบประมาณ แผนงาน ยุทธศาสตร์การเกษตรสร้างมูลค่า โครงการพัฒนาศักยภาพกระบวนการผลิตสินค้าเกษตร กิจกรรมหลัก พัฒนาการผลิตปศุสัตว์ กิจกรรมรอง การสร้างโคเนื้อคุณภาพสูง ตั้งแต่ปี พ.ศ.2553 ถึงปัจจุบัน โดยได้นำเทคโนโลยีมาช่วยในการสร้างสายพันธุ์ ดังนี้

1. เทคโนโลยีจีโนมิกส์ที่มีการประยุกต์ใช้เครื่องหมายทางพันธุกรรม ที่ครอบคลุมทั้งจีโนม (จีโนมไทป์) หรือที่เรียกว่า คัดเลือกด้วยจีโนม (Genomic selection) ช่วยเพิ่มความแม่นยำในการคัดเลือก และนำมาประยุกต์ใช้ในการคัดเลือกลักษณะเป้าหมายของสัตว์ เช่น การเจริญเติบโต คุณภาพซาก ไขมันแทรก ด้วยเครื่องหมายทางพันธุกรรมแบบ จำเพาะ (Candidate gene markers)

2. การผลิตตัวอ่อนภายนอกร่างกาย (OPU-IVP) และการย้ายฝากตัวอ่อน (ET) เป็นเทคโนโลยีที่ช่วยเพิ่มจำนวนโคที่มีลักษณะพันธุกรรมที่ต้องการได้อย่างรวดเร็ว สามารถคัดเลือกตัวอ่อนเพศเมียเพื่อนำไปย้ายฝากให้กับโคตัวรับ และมีลูกเกิดเพศเมียสำหรับเลี้ยงเป็นแม่โค ไทยแบล็คกรมปศุสัตว์ให้มีปริมาณเพิ่มขึ้น และมีคุณสมบัติที่เหมือนกับโคต้นแบบทุกประการ

3. เทคโนโลยีการประเมินคุณภาพซากโคในขณะมีชีวิตด้วยเครื่องอัลตราซาวด์ ทำให้ได้ข้อมูลคุณภาพเนื้อ ไขมันแทรกเนื้อ และพื้นที่หน้าตัดเนื้อสัน ตั้งแต่โคยังมีชีวิต ช่วยในการคัดเลือกพ่อแม่พันธุ์โค ไทยแบล็คกรมปศุสัตว์ตามลักษณะปรากฏ ได้ตามเป้าหมายในการปรับปรุงพันธุ์ และยังช่วยวิเคราะห์คุณภาพซากขณะมีชีวิตของโคที่เลี้ยงขุนเพื่อการบริโภคได้ด้วย

กรมปศุสัตว์ โดยสำนักเทคโนโลยีชีวภาพการผลิตปศุสัตว์ มุ่งเป้าส่งเสริมอาชีพการเลี้ยงโคเนื้อคุณภาพสูงโดยใช้โคสายพันธุ์ไทยแบล็คกรมปศุสัตว์ ซึ่งมีสายเลือดโควากิว ร้อยละ 75 แอ่งกัส ร้อยละ 12.5 และโคพื้นเมืองไทย ร้อยละ 12.5 ให้กับเกษตรกร ผ่านโครงการวิจัยการยกระดับศักยภาพการผลิตเนื้อโคขุนระดับพรีเมียมด้วยโคพันธุ์ไทยแบล็คกรมปศุสัตว์ สนับสนุนงบประมาณโดยสำนักงานพัฒนาการวิจัยการเกษตร (องค์การมหาชน) ให้สามารถเพิ่มปริมาณการผลิตเนื้อเกรดพรีเมียมที่เทียบเคียงคุณภาพเนื้อนำเข้า และการเพิ่มมูลค่าจากเนื้อชิ้นส่วนรองด้วยการแปรรูปเป็นผลิตภัณฑ์ที่มีเอกลักษณ์ประจำกลุ่ม โดยมีแนวทางการนำเอาเทคโนโลยีและองค์ความรู้ด้านต่าง ๆ มาช่วยในการสร้าง ดังนี้

1. พัฒนาแหล่งเรียนรู้การขยายฝูงด้วยเทคโนโลยีขั้นสูง เพื่อเป็นศูนย์ผลิตและกระจายต้นพันธุ์โคไทยแบล็คกรมปศุสัตว์สู่เกษตรกร และเป็นต้นแบบการประยุกต์ใช้เทคโนโลยีชีวภาพสำหรับการผลิตโคเนื้อ เพื่อให้เกษตรกรในพื้นที่สามารถเข้ามาศึกษาดูงาน เรียนรู้ และนำไปปรับใช้ในฟาร์มของตนเอง

2. การผลิตตัวอ่อนภายนอกร่างกาย (OPU-IVP) / ตัวอ่อนแยกเพศ และการย้ายฝากตัวอ่อน (ET) เพื่อเพิ่มจำนวนโคที่มีลักษณะตรงตามความต้องการในฟาร์มเกษตรกร

3. การผลิตน้ำเชื้อแช่แข็ง และการผสมเทียมด้วยน้ำเชื้อแช่แข็ง/น้ำเชื้อแช่แข็งแยกเพศ เพื่อช่วยกระจายพันธุกรรมสัตว์พันธุ์ดีให้รวดเร็วและกว้างขวาง โดยใช้ต้นทุนต่ำ ซึ่งจะช่วยปรับพื้นฐานพันธุกรรมโคเนื้อในระดับฟาร์ม รวมทั้ง การนำน้ำเชื้อแช่แข็งแยกเพศมาผสมเทียมทำให้สามารถเพิ่มปริมาณแม่พันธุ์โคเนื้อจำนวนมากขึ้นนำไปสู่โคเนื้อคุณภาพสูงต่อไป

4. การใช้เทคโนโลยีด้านอาหารสัตว์ที่สนับสนุนการแสดงออกของลักษณะทางพันธุกรรมได้สูงจะช่วยให้โคเนื้อ มีไขมันแทรกและเกรดเนื้อที่ดี ร่วมกับการประเมินคุณภาพซากในขณะมีชีวิต เพื่อช่วยลดต้นทุนการผลิต แต่ให้ประสิทธิภาพการขุนสูงสุด

5. การนำองค์ความรู้ด้านการตัดแต่งซากโคขุนเพื่อการสร้างมูลค่าเพิ่มและเทคโนโลยีการแปรรูปผลิตภัณฑ์เนื้อโคขุน ถ่ายทอดสู่กลุ่มเกษตรกรเป้าหมาย เพื่อส่งเสริมเนื้อโคไทยให้มีโอกาสในการแข่งขันทั้งในตลาดภายในและต่างประเทศเพิ่มมากขึ้น



**“ไทยแบล็คกรมปศุสัตว์”**

**โคเนื้อคุณภาพสูง**

- ▶ พัฒนาและคัดเลือกลักษณะทางพันธุกรรมด้วยเทคโนโลยีจีโนม Genomic selection
- ▶ ขยายฝูง กระจายพันธุ์ด้วยการผสมเทียม และย้ายฝากตัวอ่อนด้วยเทคโนโลยี OPU-IVP-ET
- ▶ ประเมินคุณภาพซากขณะโคมีชีวิตด้วยเครื่องอัลตราซาวด์

เราพัฒนาพันธุ์โดยดึงลักษณะเด่นจากโคพันธุ์พื้นเมืองไทย แอ่งกัส และวากิว ทำให้ “ไทยแบล็คกรมปศุสัตว์” เป็นโคเนื้อที่ตอบโจทย์เกษตรกรไทย

- ✓ เลี้ยงง่าย ทนโรค ให้ลูกดก
- ✓ เส้นใยกล้ามเนื้อละเอียด คุณภาพดี
- ✓ เปอร์เซ็นต์ซากสูง
- ✓ เนื้อมีไขมันแทรกสูง

**เมื่ออายุ 600 วัน**

- ★ น้ำหนักเฉลี่ย 400 - 450 กิโลกรัม
- ★ ไขมันแทรกสูง (IMF 7.7 - 9.9%)

**เมื่อนำไปขุน อายุไม่เกิน 36 เดือน (เกรด A)**

- ★ น้ำหนักไม่ต่ำกว่า 600 กิโลกรัม
- ★ คุณภาพซากไม่ต่ำกว่า 60%
- ★ พื้นที่หน้าตัดเนื้อสัน ไม่ต่ำกว่า 10 ตร.นิ้ว
- ★ ไขมันแทรก ไม่ต่ำกว่า 10%
- ★ คุณภาพเนื้อดี มีไขมันนุ่ม

จัดทำโดย สำนักเทคโนโลยีชีวภาพการผลิตปศุสัตว์ กรมปศุสัตว์ ☎ 0 2501 2438 ✉ biotech@dld.go.th

ปัจจุบัน มีกลุ่มเกษตรกรที่เข้าร่วมเป็นเครือข่าย “ไทยแบล็คกรมปศุสัตว์” จำนวน 27 กลุ่ม มีเกษตรกรจำนวน 563 ราย กระจายในพื้นที่ 22 จังหวัดทั่วประเทศ ได้แก่ นครราชสีมา ชัยภูมิ สุรินทร์ บุรีรัมย์ อุบลราชธานี อำนาจเจริญ มุกดาหาร นครพนม หนองคาย ขอนแก่น บึงกาฬ นครสวรรค์ อุทัยธานี แพร่ เชียงใหม่ แม่ฮ่องสอน ลำพูน พะเยา เชียงราย พัทลุง พังงา และตรัง

# โครงการผลิตอาหารหยาบคุณภาพสูง

## เพื่อช่วยเหลือเกษตรกรผู้เลี้ยงสัตว์รายย่อย

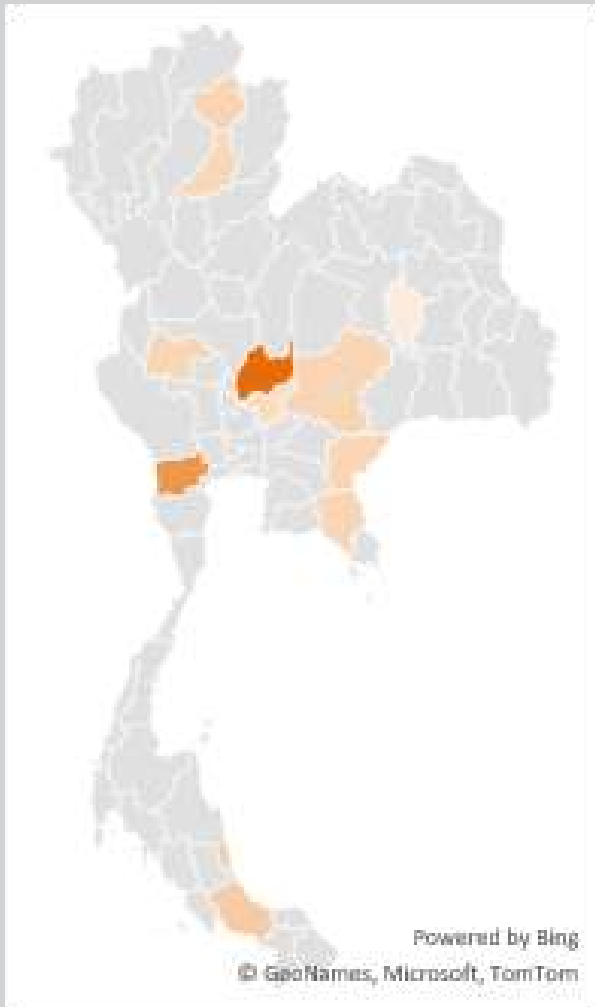

ต้นทุนอาหารสัตว์เป็นต้นทุนหลักของการเลี้ยงสัตว์ทำให้เกษตรกรรายย่อยแข่งขันได้ยากจากราคาวัตถุดิบที่ผันผวน กรมปศุสัตว์จึงมีแผนผลิตพืชอาหารสัตว์คุณภาพสูง เช่น ข้าวโพด ข้าวฟ่าง มันสำปะหลัง หญ้า และถั่วอาหารสัตว์ นำมาแปรรูปเป็นอาหารหยาบหมัก (Silage) เพื่อเก็บถนอมและกระจายให้เกษตรกรรายย่อยที่ขาดแคลนอาหารหยาบคุณภาพ ช่วยลดต้นทุน เพิ่มเสถียรภาพการผลิต และเสริมศักยภาพการแข่งขันของเกษตรกรไทย โดยพื้นที่ดำเนินการรวม 5,500 ไร่ ได้แก่

หน่วยงาน	(ไร่)
ศูนย์วิจัยและพัฒนาโคเนื้อ	3,000
ศูนย์วิจัยและบำรุงพันธุ์สัตว์หนองควาง	500
ศูนย์วิจัยและบำรุงพันธุ์สัตว์เทพา	500
ศูนย์วิจัยและบำรุงพันธุ์สัตว์พะเยา	200
ศูนย์วิจัยและบำรุงพันธุ์สัตว์ทับควาง	200
ศูนย์วิจัยและบำรุงพันธุ์สัตว์แพร่	200
ศูนย์วิจัยและบำรุงพันธุ์สัตว์อุทัยธานี	200
ศูนย์วิจัยและบำรุงพันธุ์สัตว์จันทบุรี	200
ศูนย์วิจัยและบำรุงพันธุ์สัตว์สระแก้ว	200
ศูนย์วิจัยและบำรุงพันธุ์สัตว์มหาสารคาม	100
ศูนย์วิจัยและพัฒนาโคนม	200
<b>รวมทั้งสิ้น</b>	<b>5,500</b>



วันที่ 4 ธันวาคม 2567 Kick Off โครงการผลิตอาหารหยาบคุณภาพสูงเพื่อช่วยเหลือเกษตรกรผู้เลี้ยงสัตว์รายย่อย ณ ศูนย์วิจัยและพัฒนาโคเนื้อ อำเภอลำสนธิ จังหวัดลพบุรี



วันที่ 25 สิงหาคม 2568 โครงการถ่ายถอดเทคโนโลยีอาหารหยาบลดต้นทุนการผลิต ณ ศูนย์วิจัยและพัฒนาโคเนื้อ อำเภอลำสนธิ จังหวัดลพบุรี

# ส่วนที่ 4

---

## รายงานการเงิน

---





---

# FINANCIAL STATEMENTS

---

## กรมปศุสัตว์

งบแสดงฐานะการเงิน

ณ วันที่ 30 กันยายน 2568

(หน่วย : บาท)

หมายเหตุ	2568	2567	
<b>สินทรัพย์</b>			
<b>สินทรัพย์หมุนเวียน</b>			
เงินสดและรายการเทียบเท่าเงินสด	5	836,364,431.70	907,866,899.55
ลูกหนี้อื่นระยะสั้น	6	22,486,465.72	20,766,311.06
วัสดุคงเหลือ	7	201,885,852.37	100,916,006.40
สินทรัพย์หมุนเวียนอื่น	8	320,806.42	379,165.62
<b>รวมสินทรัพย์หมุนเวียน</b>		<b>1,061,057,556.21</b>	<b>1,029,928,382.63</b>
<b>สินทรัพย์ไม่หมุนเวียน</b>			
ลูกหนี้เงินโอนและรายการอุดหนุนระยะยาว	9	6,237,815.91	4,548,126.22
เงินให้กู้ยืมระยะยาว	10	1,130,876,192.19	1,175,480,253.22
ที่ดิน อาคาร และอุปกรณ์-สุทธิ	11	2,233,615,367.57	2,082,717,989.43
สินทรัพย์ไม่มีตัวตน-สุทธิ	12	46,492,679.15	31,330,870.11
<b>รวมสินทรัพย์ไม่หมุนเวียน</b>		<b>3,417,222,054.82</b>	<b>3,294,077,238.98</b>
<b>รวมสินทรัพย์</b>		<b>4,478,279,611.03</b>	<b>4,324,005,621.61</b>

หมายเหตุประกอบงบการเงินเป็นส่วนหนึ่งของรายงานการเงินนี้

## กรมปศุสัตว์

งบแสดงฐานะการเงิน

ณ วันที่ 30 กันยายน 2568

(หน่วย : บาท)

	หมายเหตุ	2568	2567
<b>หนี้สิน</b>			
<b>หนี้สินหมุนเวียน</b>			
เจ้าหนี้การค้า	13	103,269,208.28	134,750,868.25
เจ้าหนี้เงินโอนและรายการอุดหนุนระยะสั้น	14	1,231,002.20	120,534.18
เจ้าหนี้อื่นระยะสั้น	15	16,513,635.94	23,554,515.58
เงินอุดหนุนราชการรับจากคลังระยะสั้น	16	26,059,480.95	26,059,480.95
เงินรับฝากระยะสั้น	17	67,804,189.71	104,775,049.72
<b>รวมหนี้สินหมุนเวียน</b>		<b>214,877,517.08</b>	<b>289,260,448.68</b>
<b>หนี้สินไม่หมุนเวียน</b>			
เจ้าหนี้เงินโอนและรายการอุดหนุนระยะยาว	18	23,909,258.98	30,045,914.24
เงินอุดหนุนราชการรับจากคลังระยะยาว	19	1,275,000.00	1,280,000.00
หนี้สินไม่หมุนเวียนอื่น	20	1,169,187,984.10	1,225,648,105.09
<b>รวมหนี้สินไม่หมุนเวียน</b>		<b>1,194,372,243.08</b>	<b>1,256,974,019.33</b>
<b>รวมหนี้สิน</b>		<b>1,409,249,760.16</b>	<b>1,546,234,468.01</b>

## สินทรัพย์สุทธิ/ส่วนทุน

ทุน		2,086,490,978.28	2,086,490,978.28
รายได้สูงกว่าค่าใช้จ่ายสะสม		982,538,872.59	691,280,175.32
<b>รวมสินทรัพย์สุทธิ/ส่วนทุน</b>		<b>3,069,029,850.87</b>	<b>2,777,771,153.60</b>
<b>รวมหนี้สินและสินทรัพย์สุทธิ/ส่วนทุน</b>		<b>4,478,279,611.03</b>	<b>4,324,005,621.61</b>

หมายเหตุประกอบงบการเงินเป็นส่วนหนึ่งของรายงานการเงินนี้

## กรมปศุสัตว์

งบแสดงผลการดำเนินงานทางการเงิน  
สำหรับปีสิ้นสุดวันที่ 30 กันยายน 2568

(หน่วย : บาท)

หมายเหตุ	2568	2567
<b>รายได้</b>		
รายได้จากงบประมาณ	23 8,171,230,519.25	7,159,624,707.75
รายได้จากการขายสินค้าและบริการ	24 4,272,939.63	2,443,762.96
รายได้จากการอุดหนุนจากหน่วยงานภาครัฐ	25 55,948,551.52	50,041,222.75
รายได้จากการอุดหนุนอื่นและบริจาค	26 23,534,189.83	44,745,952.21
รายได้อื่น	27 395,954,487.28	339,849,648.13
<b>รวมรายได้</b>	<b>8,650,940,687.51</b>	<b>7,596,705,293.80</b>

### ค่าใช้จ่าย

ค่าใช้จ่ายบุคลากร	28 3,904,948,847.98	3,850,576,576.97
ค่าบำเหน็จบำนาญ	29 1,700,478,619.01	1,608,288,499.04
ค่าตอบแทน	30 22,060,260.00	28,579,589.50
ค่าใช้สอย	31 758,464,641.99	751,265,957.69
ค่าวัสดุ	32 1,158,708,302.25	805,990,886.75
ค่าสาธารณูปโภค	33 120,303,044.40	128,751,222.77
ค่าเสื่อมราคาและค่าตัดจำหน่าย	34 622,347,500.26	575,771,424.77
ค่าใช้จ่ายจากการอุดหนุนจากหน่วยงานภาครัฐ	35 515,167.31	1.00
ค่าใช้จ่ายจากการอุดหนุนและบริจาค	36 41,496,475.76	26,750,169.63
ค่าใช้จ่ายอื่น	37 36,766,211.07	7,524,737.57
<b>รวมค่าใช้จ่าย</b>	<b>8,366,089,070.03</b>	<b>7,783,499,065.69</b>
<b>รายได้สูงกว่าค่าใช้จ่ายสุทธิ</b>	<b>284,851,617.48</b>	<b>(186,793,771.89)</b>

หมายเหตุประกอบงบการเงินเป็นส่วนหนึ่งของรายงานการเงินนี้

## กรมปศุสัตว์

จบแสดงการเปลี่ยนแปลงสินทรัพย์สุทธิ/ส่วนทุน  
สำหรับปีสิ้นสุดวันที่ 30 กันยายน 2568

หมายเหตุ	ทุน	รายได้สูง/(ต่ำ) กว่าค่าใช้จ่ายสะสม	รวมสินทรัพย์สุทธิ/ ส่วนทุน
ยอดคงเหลือ ณ วันที่ 30 กันยายน 2566 - ตามที่รายงานไว้เดิม	2,086,490,978.28	878,725,154.46	2,965,216,132.74
ผลสะสมจากการแก้ไขข้อผิดพลาดปีก่อน		(651,207.25)	(651,207.25)
ผลสะสมของการเปลี่ยนแปลงนโยบายการบัญชี			
ยอดคงเหลือ ณ วันที่ 30 กันยายน 2566 - หลังการปรับปรุง	2,086,490,978.28	878,073,947.21	2,964,564,925.49
การเปลี่ยนแปลงในสินทรัพย์สุทธิ/ส่วนทุนสำหรับปี 2567			
การเปลี่ยนแปลงที่ทำให้ทุนเพิ่ม/ลด			
รายได้สูง/(ต่ำ) กว่าค่าใช้จ่ายสำหรับงวด		(186,793,771.89)	(186,793,771.89)
กำไร/ขาดทุนจากการปรับมูลค่าเงินลงทุน			
ยอดคงเหลือ ณ วันที่ 30 กันยายน 2567	2,086,490,978.28	691,280,175.32	2,777,771,153.60
ยอดคงเหลือ ณ วันที่ 30 กันยายน 2567 - ตามที่รายงานไว้เดิม	2,086,490,978.28	691,280,175.32	2,777,771,153.60
ผลสะสมจากการแก้ไขข้อผิดพลาดปีก่อน	22	6,407,079.79	6,407,079.79
ผลสะสมของการเปลี่ยนแปลงนโยบายการบัญชี			
ยอดคงเหลือ ณ วันที่ 30 กันยายน 2567 - หลังการปรับปรุง	2,086,490,978.28	697,687,255.11	2,784,178,233.39
การเปลี่ยนแปลงในสินทรัพย์สุทธิ/ส่วนทุนสำหรับปี 2568			
การเปลี่ยนแปลงที่ทำให้ทุนเพิ่ม/ลด			
รายได้สูง/(ต่ำ) กว่าค่าใช้จ่ายสำหรับงวด		284,851,617.48	284,851,617.48
กำไร/ขาดทุนจากการปรับมูลค่าเงินลงทุน			
ยอดคงเหลือรวม ณ วันที่ 30 กันยายน 2568	2,086,490,978.28	982,538,872.59	3,069,029,850.87

หมายเหตุประกอบงบการเงินเป็นส่วนหนึ่งของรายงานการเงินนี้

# กรมปศุสัตว์

หมายเหตุประกอบงบการเงิน

สำหรับปีสิ้นสุดวันที่ 30 กันยายน 2568

## หมายเหตุ 1 ข้อมูลทั่วไป

กรมปศุสัตว์เป็นส่วนราชการในสังกัดกระทรวงเกษตรและสหกรณ์ มีหน้าที่ความรับผิดชอบหลักเกี่ยวกับการกำหนดทิศทางและนโยบาย การควบคุม การกำกับ การส่งเสริม การวิจัย การถ่ายทอดเทคโนโลยี และการพัฒนาเทคโนโลยีเกี่ยวกับการปศุสัตว์ รวมทั้งบริหารจัดการทรัพยากรพันธุกรรมและความหลากหลายทางชีวภาพด้านการปศุสัตว์ เพื่อให้มีปริมาณสัตว์เพียงพอ และมีมาตรฐาน ถูกสุขอนามัย ปราศจากโรค สารตกค้าง และสารปนเปื้อนมีความปลอดภัยต่อผู้บริโภคและสิ่งแวดล้อม และสามารถแข่งขันได้ในระดับสากล

กรมปศุสัตว์มีสถานที่ตั้งอยู่เลขที่ 69/1 ถนนพญาไท แขวงทุ่งพญาไท เขตราชเทวี กรุงเทพมหานคร 10400 มีหน่วยงานส่วนกลางตั้งอยู่ในส่วนภูมิภาค และหน่วยงานส่วนภูมิภาคตั้งอยู่ในจังหวัดต่าง ๆ ทั้ง 76 จังหวัดและสำนักงานปศุสัตว์พื้นที่กรุงเทพมหานคร กอบกฏหมายหลักที่เกี่ยวข้องกับการดำเนินงานของกรมปศุสัตว์ ได้แก่ พระราชบัญญัติโรคระบาดสัตว์ พ.ศ. 2558 พระราชบัญญัติควบคุมคุณภาพอาหารสัตว์ พ.ศ. 2558 พระราชบัญญัติป้องกันการทารุณกรรมและการจัดสวัสดิภาพสัตว์ พ.ศ. 2557 พระราชบัญญัติสถานพยาบาลสัตว์ พ.ศ. 2533 และฉบับที่แก้ไขเพิ่มเติม พระราชบัญญัติควบคุมการฆ่าสัตว์เพื่อการจำหน่ายเนื้อสัตว์ พ.ศ. 2559 พระราชบัญญัติโรคพิษสุนัขบ้า พ.ศ. 2535 พระราชบัญญัติบำรุงพันธุ์สัตว์ พ.ศ. 2509 และกฎหมายอื่น ๆ ที่เกี่ยวข้อง

ในปีงบประมาณ พ.ศ. 2568 หน่วยงานได้รับการจัดสรรเงินงบประมาณรายจ่ายประจำปี จำนวน 5,540,994,800.00 บาท โดยแยกเป็นงบรายจ่ายประจำ จำนวน 4,787,756,600.00 บาท งบลงทุน จำนวน 722,405,487.00 บาท งบเงินอุดหนุน จำนวน 26,330,968.00 บาท และงบรายจ่ายอื่น จำนวน 4,501,745.00 บาท เพื่อใช้จ่ายในแผนงานบูรณาการขับเคลื่อนการแก้ไขปัญหาจังหวัดชายแดนภาคใต้ จำนวน 11,732,800.00 บาท แผนงานบุคลากรภาครัฐ จำนวน 3,404,211,700.00 บาท แผนงานยุทธศาสตร์การเกษตรสร้างมูลค่า จำนวน 1,639,564,420.00 บาท แผนงานพื้นฐานด้านการสร้างความสามารถในการแข่งขัน จำนวน 379,949,475.00 บาท แผนงานยุทธศาสตร์เสริมสร้างพลังทางสังคม จำนวน 79,241,945.00 บาท แผนงานบูรณาการพัฒนาและส่งเสริมเศรษฐกิจฐานราก จำนวน 14,033,500.00 บาท แผนงานยุทธศาสตร์การบริหารจัดการที่ดินและทรัพยากรดิน จำนวน 8,062,100.00 บาท แผนงานยุทธศาสตร์สร้างเติบโตอย่างยั่งยืน อนุรักษ์ฟื้นฟู และป้องกันการทำลายทรัพยากรธรรมชาติ จำนวน 1,224,000.00 บาท แผนงานยุทธศาสตร์เสริมสร้างประสิทธิภาพการบริหารจัดการทรัพยากรน้ำ จำนวน 1,570,300.00 บาท และแผนงานยุทธศาสตร์พัฒนาบริการประชาชนและการพัฒนาประสิทธิภาพภาครัฐ จำนวน 1,404,560.00 บาท

กรมปศุสัตว์มีหน่วยงานระดับหน่วยเบิกจ่ายในส่วนภูมิภาคจำนวน 189 แห่ง และหน่วยเบิกจ่ายในส่วนกลาง 1 แห่ง ซึ่งรับผิดชอบบริหารจัดการเงินงบประมาณและเงินนอกงบประมาณที่ได้รับการจัดสรรของแต่ละแห่ง และหน่วยเบิกจ่ายดังกล่าวไม่เป็นหน่วยงานที่เสนอรายงาน และไม่มีการจัดท่างบการเงินแยกกัน รายการบัญชีของหน่วยเบิกจ่ายทุกแห่งจึงได้นำมาแสดงรวมไว้ในรายการเงินฉบับนี้

กรมปศุสัตว์มีทุนหมุนเวียนที่ไม่เป็นนิติบุคคลที่อยู่ในความรับผิดชอบ จำนวน 1 ทุน คือเงินทุนหมุนเวียนเพื่อผลิตวัคซีนจำหน่าย ซึ่งจัดตั้งขึ้นโดยมีวัตถุประสงค์หลักเพื่อใช้จ่ายในการผลิตวัคซีนชนิดต่าง ๆ สำหรับจำหน่ายใช้ป้องกันกำจัดโรคระบาดสัตว์ และดำเนินการตามแผนการป้องกันและกำจัดโรคของกรมปศุสัตว์ โดยไม่ต้องนำรายได้ส่งคลัง แต่ไม่ได้นำรายการบัญชีของทุนหมุนเวียนที่ไม่เป็นนิติบุคคลดังกล่าวมาแสดงรวมกับกรมปศุสัตว์ เพื่อให้สอดคล้องกับบทบาทภารกิจของทุนหมุนเวียนที่ไม่เป็นนิติบุคคลตามนัยพระราชบัญญัติการบริหารทุนหมุนเวียน พ.ศ. 2558

## กรมปศุสัตว์

หมายเหตุประกอบงบการเงิน

สำหรับปีสิ้นสุดวันที่ 30 กันยายน 2568

### หมายเหตุ 2 เกณฑ์การจัดทำรายงานการเงิน

รายงานการเงินของกรมปศุสัตว์ฉบับนี้ จัดทำขึ้นตามพระราชบัญญัติวินัยการเงินการคลังของรัฐ พ.ศ. 2561 รายการที่ปรากฏในรายงานการเงินฉบับนี้เป็นไปตามมาตรฐานการบัญชีภาครัฐและนโยบายการบัญชีภาครัฐที่กระทรวงการคลังประกาศใช้ ซึ่งรวมถึงหลักการและนโยบายการบัญชีภาครัฐ มาตรฐานการบัญชีภาครัฐ และนโยบายการบัญชีภาครัฐ

รายงานการเงินนี้จัดทำขึ้นโดยใช้เกณฑ์ราคาทุนเดิม เว้นแต่จะได้เปิดเผยไว้เป็นอย่างอื่นในนโยบายการบัญชี

รายงานการเงินของกรมปศุสัตว์ ซึ่งถือเป็นหน่วยงานที่เสนอรายงานตามมาตรฐานการบัญชีภาครัฐ รวมรายการบัญชีที่เกิดขึ้นทั้งที่หน่วยงานในส่วนกลาง และหน่วยงานในส่วนภูมิภาค

มาตรฐานการบัญชีภาครัฐและนโยบายการบัญชีภาครัฐ กำหนดให้การจัดทำรายงานการเงินรวมของหน่วยงานของรัฐ ต้องรวมหน่วยงานที่อยู่ภายใต้การควบคุมทุกแห่งของหน่วยงานของรัฐนั้น คือ ทุนหมุนเวียนที่ไม่เป็นนิติบุคคล หน่วยงานบริการรูปแบบพิเศษ และหน่วยงานที่อยู่ในความควบคุมลักษณะอื่นใดที่มีกฎหมายกำหนดให้จัดทำรายงานการเงินแยกต่างหากโดยให้หน่วยงานทั้งกลุ่มที่ถือเป็นหน่วยงานทางเศรษฐกิจจัดทำรายงานการเงินรวม ตามมาตรฐานการบัญชีภาครัฐ ฉบับที่ 35 เรื่อง รายงานการเงินรวม (เมื่อมีการประกาศใช้) อย่างไรก็ตามกระทรวงการคลังยังมิได้ประกาศใช้มาตรฐานการบัญชีภาครัฐ ฉบับที่ 35 เรื่อง รายงานการเงินรวม ดังนั้น กรมปศุสัตว์จึงยังมิได้จัดทำรายงานการเงินรวม

### หมายเหตุ 3 มาตรฐานและนโยบายการบัญชีภาครัฐฉบับใหม่

ในระหว่างปีปัจจุบัน กระทรวงการคลังไม่ได้มีการประกาศใช้มาตรฐานการบัญชีภาครัฐและนโยบายการบัญชีภาครัฐฉบับใหม่

# กรมปศุสัตว์

หมายเหตุประกอบงบการเงิน

สำหรับปีสิ้นสุดวันที่ 30 กันยายน 2568

## หมายเหตุ 4 สรุปนโยบายการบัญชีที่สำคัญ

### 4.1 เงินสดและรายการเทียบเท่าเงินสด

- เงินสด หมายถึง เงินสดในมือ เช็ค ดราฟต์ และธนาคณัติ หน่วยงานจะรับรู้เงินสดและเงินฝากธนาคารในราคาตามมูลค่าที่ตราไว้ และแสดงรายการดังกล่าวไว้ในเงินสดและรายการเทียบเท่าเงินสดในงบแสดงฐานะการเงิน

- เงินตราของราชการ คือ เงินที่หน่วยงานได้รับจากรัฐบาลเพื่อทรงจ่ายเป็นค่าใช้จ่ายปลีกย่อยในการดำเนินงานของหน่วยงาน ตามวงเงินที่ได้รับอนุมัติ การใช้จ่ายเงินตราของราชการจะบันทึกควบคุมโดยทะเบียนยอดบัญชีเงินตราของราชการจะเป็นยอดคงที่ตามวงเงินที่ได้รับอนุมัติ เมื่อหน่วยงานใช้จ่ายเงินตราของราชการแล้ว จะรวบรวมหลักฐานการจ่ายเพื่อเบิกเงินงบประมาณมาใช้เงินตราของราชการ หน่วยงานจะบันทึกรับรู้เงินตราของราชการเมื่อได้รับเงินควบคุมไปกับการบันทึกเงินตราของราชการรับจากคลัง และให้แสดงรายการเงินตราของราชการในเงินสดและรายการเทียบเท่าเงินสดในงบแสดงฐานะการเงิน

- รายการเทียบเท่าเงินสด หมายถึง เงินลงทุนระยะสั้นที่มีสภาพคล่องสูงซึ่งพร้อมจะเปลี่ยนเป็นเงินสดในจำนวนเงินที่เท่ากันหรือใกล้เคียงกับมูลค่าเดิม ซึ่งความแตกต่างในมูลค่าดังกล่าวไม่มีนัยสำคัญ

- เงินฝากคลัง หมายถึง เงินนอกงบประมาณที่หน่วยงานฝากไว้กับกระทรวงการคลัง หน่วยงานจะรับรู้เงินฝากคลังในราคาตามมูลค่าที่ตราไว้ โดยแสดงรายการเงินฝากคลังในเงินสดและรายการเทียบเท่าเงินสดในงบแสดงฐานะการเงิน

### 4.2 ลูกหนี้

ลูกหนี้เงินยืม หมายถึง ลูกหนี้ภายในหน่วยงานกรณีให้ข้าราชการ พนักงาน หรือเจ้าหน้าที่ยืมเงินไปใช้จ่ายในการปฏิบัติงาน โดยไม่มีดอกเบี้ย เช่น ลูกหนี้เงินงบประมาณ ลูกหนี้เงินนอกงบประมาณ แสดงตามมูลค่าที่จะได้รับโดยไม่ตั้งบัญชีค่าเผื่อนี้สงสัยจะสูญ

### 4.3 เงินให้กู้

เงินให้กู้ หมายถึง เงินที่หน่วยงานให้บุคคลภายนอกกู้ยืม โดยมีสัญญาการกู้ยืมเป็นหลักฐานอาจมีการคิดดอกเบี้ยหรือไม่ก็ได้ แสดงรายการตามมูลค่าสุทธิตามบัญชี โดยมีการประมาณค่าเผื่อนี้สงสัยจะสูญสำหรับเงินให้กู้ส่วนที่คาดว่าจะไม่สามารถเรียกเก็บเงินได้

### 4.4 วัสดุคงเหลือ

วัสดุคงเหลือ หมายถึง สินทรัพย์ที่หน่วยงานมีไว้เพื่อใช้ในการดำเนินงานตามปกติ โดยทั่วไป มีมูลค่าไม่สูง และไม่มีลักษณะคงทนถาวร หน่วยงานวัดมูลค่าวัสดุคงเหลือในราคาทุนตามวิธีเข้าก่อนออกก่อน

### 4.5 ที่ดิน อาคาร และอุปกรณ์

- หน่วยงานแสดงรายการที่ดิน อาคาร และอุปกรณ์ ตามราคาทุนหักค่าเสื่อมราคาสะสม

- หน่วยงานรับรู้รายการอุปกรณ์ เฉพาะรายการที่มีมูลค่าขั้นต่ำต่อหน่วยหรือต่อชุดตั้งแต่ 10,000 บาท ขึ้นไป ยกเว้นรายการที่ได้มาก่อนปี 2563 รับรู้เป็นอุปกรณ์เมื่อมูลค่าขั้นต่ำตั้งแต่ 5,000 บาท ขึ้นไป

- ราคาทุนรวมต้นทุนทางตรงที่เกี่ยวข้องกับการจัดหาสินทรัพย์ เพื่อให้สินทรัพย์นั้นอยู่ในสภาพและสถานที่ที่พร้อมจะใช้งานได้ ตามความประสงค์ของฝ่ายบริหาร ราคาทุนของสินทรัพย์ที่ก่อสร้างขึ้นเองประกอบด้วยต้นทุนค่าวัสดุ ค่าแรงงานทางตรง และต้นทุนทางตรงอื่น ๆ ที่เกี่ยวข้องกับการจัดหาสินทรัพย์

- ส่วนประกอบของรายการที่ดิน อาคาร และอุปกรณ์แต่ละรายการที่มีรูปแบบและอายุการให้ประโยชน์ที่แตกต่างกัน และมีต้นทุนที่มีนัยสำคัญจะบันทึกส่วนประกอบนั้นแยกต่างหากจากกัน

- ต้นทุนที่เกิดขึ้นในภายหลัง ต้นทุนในการเปลี่ยนแทนส่วนประกอบจะรับรู้เป็นส่วนหนึ่งของมูลค่าตามบัญชีของรายการที่ดิน อาคาร และอุปกรณ์ เมื่อมีความเป็นไปได้ค่อนข้างแน่ที่หน่วยงานจะได้รับประโยชน์เชิงเศรษฐกิจในอนาคตหรือศักยภาพในการให้บริการเพิ่มขึ้นจากรายการนั้น และสามารถวัดมูลค่าต้นทุนของรายการนั้นได้อย่างน่าเชื่อถือ และตัดมูลค่าของชิ้นส่วนที่ถูกเปลี่ยนแทนออกจากบัญชีด้วยมูลค่าตามบัญชี ส่วนต้นทุนที่เกิดขึ้นในการซ่อมบำรุงที่ดิน อาคาร และอุปกรณ์ที่เกิดขึ้นเป็นประจำจะรับรู้เป็นค่าใช้จ่ายเมื่อเกิดขึ้น

## กรมปศุสัตว์

หมายเหตุประกอบงบการเงิน

สำหรับปีสิ้นสุดวันที่ 30 กันยายน 2568

- ค่าเสื่อมราคาบันทึกเป็นค่าใช้จ่ายในงบแสดงผลการดำเนินงานทางการเงิน คำนวณโดยวิธีเส้นตรงตามอายุการให้ประโยชน์ โดยประมาณ ตามหนังสือกรมบัญชีกลาง ที่ กค 0410.3/ว 43 ลงวันที่ 29 มกราคม 2562 เรื่อง คู่มือการบัญชีภาครัฐ เรื่อง ที่ดิน อาคาร และอุปกรณ์ ดังนี้

ประเภทสินทรัพย์	อายุการใช้งาน (ปี)	อัตราค่าเสื่อมราคา (ร้อยละ)
1. อาคาร	25	4
2. อาคารชั่วคราว	10	10
3. สิ่งก่อสร้าง		
3.1 ใช้คอนกรีตเสริมเหล็กหรือโครงเหล็กเป็นส่วนประกอบหลัก	20	5
3.2 ใช้ไม้หรือวัสดุอื่น ๆ เป็นส่วนประกอบหลัก	10	10
4. ครุภัณฑ์สำนักงาน	10	10
- เฉพาะรายการโทรศัพท์มือถือ (ที่ได้มาตั้งแต่ปี พ.ศ. 2554 เป็นต้นไป)	3	33.34
5. ครุภัณฑ์ยานพาหนะและขนส่ง	5	20
6. ครุภัณฑ์ไฟฟ้าและวิทยุ	5	20
- เครื่องกำเนิดไฟฟ้า	15	6.66
7. ครุภัณฑ์โฆษณาและเผยแพร่	5	20
8. ครุภัณฑ์การเกษตร	5	20
9. ครุภัณฑ์โรงงาน	5	20
10. ครุภัณฑ์ก่อสร้าง	5	20
11. ครุภัณฑ์สำรวจ	10	10
12. ครุภัณฑ์วิทยาศาสตร์และการแพทย์	5	20
13. ครุภัณฑ์คอมพิวเตอร์	4	25
14. ครุภัณฑ์งานบ้านงานครัว	5	20
15. ครุภัณฑ์อื่น	5	20
16. ครุภัณฑ์สนาม	5	20

- ไม่มีการคิดค่าเสื่อมราคาสำหรับที่ดิน และสินทรัพย์ระหว่างก่อสร้าง

## กรมปศุสัตว์

หมายเหตุประกอบงบการเงิน

สำหรับปีสิ้นสุดวันที่ 30 กันยายน 2568

### 4.6 สินทรัพย์ไม่มีตัวตน

- สินทรัพย์ไม่มีตัวตน ได้แก่ ต้นทุนที่เกี่ยวข้องโดยตรงในการพัฒนาโปรแกรมคอมพิวเตอร์ รวมถึงระบบงานต่าง ๆ และต้นทุนเว็บไซต์ ทั้งที่ได้มาจากการจัดซื้อและการจ้างพัฒนาขึ้น โดยหน่วยงานมีสิทธิควบคุมการใช้ประโยชน์จากสินทรัพย์นั้น และคาดว่าจะได้รับประโยชน์เชิงเศรษฐกิจหรือศักยภาพในการให้บริการจากสินทรัพย์นั้นเกินกว่าหนึ่งปี หน่วยงานแสดงรายการสินทรัพย์ไม่มีตัวตนตามราคาทุนหักค่าตัดจำหน่ายสะสม

- หน่วยงานรับรู้สินทรัพย์ไม่มีตัวตนเฉพาะรายการที่มีมูลค่าขั้นต่ำต่อหน่วยหรือต่อชุดตั้งแต่ 10,000 บาท ขึ้นไป

- ค่าตัดจำหน่ายสินทรัพย์ไม่มีตัวตน บันทึกเป็นค่าใช้จ่ายในงบแสดงผลการดำเนินงานทางการเงิน คำนวณโดยวิธีเส้นตรงตามอายุการให้ประโยชน์ ดังนี้

โปรแกรมคอมพิวเตอร์ อายุการใช้งาน 4 ปี อัตราค่าเสื่อมราคาร้อยละ 25 ต่อปี

### 4.7 รายได้จากเงินงบประมาณ

รายได้จากเงินงบประมาณ รับรู้ตามเกณฑ์ ดังนี้

(1) กรณีที่เบิกจ่ายเงินเข้าบัญชีของหน่วยงานเพื่อนำไปจ่ายต่อให้แก่ผู้มีสิทธิรับเงินของหน่วยงาน รับรู้รายได้จากเงินงบประมาณเมื่อได้ส่งคำขอเบิกเงินกับคลัง

(2) กรณีที่เบิกหักผลส่งหรือเบิกจ่ายตรงจากรัฐบาลให้แก่ผู้มีสิทธิรับเงินของหน่วยงาน โดยหน่วยงานไม่ได้รับตัวเงิน รับรู้รายได้จากเงินงบประมาณเมื่อได้รับอนุมัติคำขอเบิกเงินจากคลัง

### 4.8 รายได้จากเงินกู้ของรัฐบาล

หน่วยงานรับรู้รายได้จากเงินกู้ของรัฐบาล ดังนี้

(1) เมื่อได้รับเงินในกรณีที่แหล่งเงินกู้จ่ายเงินให้กับหน่วยงานโดยตรง หรือ

(2) รับรู้รายได้พร้อมกับรับรู้ค่าใช้จ่ายในกรณีที่แหล่งเงินกู้จ่ายเงินตรงให้แก่เจ้าหน้าที่ หรือ

(3) รับรู้เมื่อได้รับอนุมัติคำขอเบิกเงินจากคลังในกรณีที่หน่วยงานเบิกจ่ายเงินกู้ฝากคลัง

### 4.9 รายได้จากการขายสินค้าและบริการ

- หน่วยงานรับรู้รายได้จากการขายสินค้าเมื่อเป็นไปตามเงื่อนไขทุกข้อดังต่อไปนี้

(1) หน่วยงานได้โอนความเสี่ยงและผลตอบแทนที่มีนัยสำคัญของความเป็นเจ้าของสินค้าให้กับผู้ซื้อแล้ว

(2) หน่วยงานไม่เกี่ยวข้องในการบริหารสินค้าอย่างต่อเนื่องในระดับที่เจ้าของพึงกระทำหรือไม่ได้ควบคุมสินค้าที่ขายไปแล้ว ทั้งทางตรงและทางอ้อม

(3) หน่วยงานสามารถวัดมูลค่าของจำนวนรายได้ได้อย่างน่าเชื่อถือ

(4) มีความเป็นไปได้ค่อนข้างแน่ที่หน่วยงานจะได้รับประโยชน์เชิงเศรษฐกิจหรือศักยภาพในการให้บริการที่เกี่ยวข้องกับรายการนั้น

(5) หน่วยงานสามารถวัดมูลค่าของต้นทุนที่เกิดขึ้นหรือที่จะเกิดขึ้นอันเนื่องมาจากรายการนั้นได้อย่างน่าเชื่อถือ

## กรมปศุสัตว์

หมายเหตุประกอบงบการเงิน

สำหรับปีสิ้นสุดวันที่ 30 กันยายน 2568

- เมื่อผลของรายการที่เกี่ยวข้องกับการให้บริการสามารถประมาณได้อย่างน่าเชื่อถือ หน่วยงานรับรู้รายการที่เกี่ยวข้องกับการให้บริการเป็นรายได้ตามขั้นความสำเร็จของรายการ ณ วันสิ้นสุดรอบระยะเวลารายงาน ผลของรายการสามารถประมาณได้อย่างน่าเชื่อถือ เมื่อเป็นไปตามเงื่อนไขทุกข้อต่อไปนี้

- (1) หน่วยงานสามารถวัดมูลค่าของจำนวนรายได้ได้อย่างน่าเชื่อถือ
- (2) มีความเป็นไปได้ค่อนข้างแน่ที่หน่วยงานจะได้รับประโยชน์เชิงเศรษฐกิจหรือศักยภาพ ในการให้บริการที่เกี่ยวข้องกับรายการนั้น
- (3) หน่วยงานสามารถวัดขั้นความสำเร็จของรายการ ณ วันที่ในรายงานการเงินได้อย่างน่าเชื่อถือ
- (4) หน่วยงานสามารถวัดมูลค่าของต้นทุนที่เกิดขึ้นแล้วและต้นทุนที่จะเกิดขึ้น เพื่อให้รายการนั้นเสร็จสมบูรณ์ได้อย่างน่าเชื่อถือ

### 4.10 รายได้แผ่นดิน

รายได้แผ่นดิน เป็นรายได้ของรัฐบาลที่หน่วยงานได้รับและจำเป็นต้องนำส่งคลัง หน่วยงานรับรู้เงินรายได้แผ่นดินเมื่อได้รับรายได้ และเนื่องจากรายได้แผ่นดินเป็นรายได้ที่หน่วยงานไม่สามารถนำมาใช้จ่ายในการดำเนินงานได้ ดังนั้น ณ วันสิ้นสุดรอบระยะเวลา รายงาน หน่วยงานจะปิดบัญชีรายได้แผ่นดินและบัญชีรายได้แผ่นดินนำส่งคลังไปเข้าบัญชีรายได้แผ่นดินรอนำส่งคลัง เพื่อแสดงภาระผูกพันที่หน่วยงานจะต้องนำเงินส่งคลัง ในงวดบัญชีต่อไป

### 4.11 รายได้จากการอุดหนุนและบริจาค

รายได้จากการอุดหนุนและบริจาค เป็นส่วนหนึ่งของรายการโอนตามมาตรฐานการบัญชีภาครัฐ ฉบับที่ 23 เรื่อง รายได้จาก รายการไม่แลกเปลี่ยน คือ การโอนทรัพยากรจากหน่วยงานหนึ่งไปยังอีกหน่วยงานหนึ่งโดยไม่ได้ให้สิ่งตอบแทนที่มีมูลค่าใกล้เคียงกัน เป็นการแลกเปลี่ยน และไม่ใช่รายการทางภาษี

รายได้จากการอุดหนุนและบริจาคที่มีเงื่อนไขของสินทรัพย์ที่โอนรับรู้เป็นรายได้รอการรับรู้ เมื่อได้รับเงินและทยอยรับรู้ เป็นรายได้เมื่อได้ทำตามเงื่อนไขที่กำหนด สำหรับรายได้จากการอุดหนุนและบริจาค ที่ไม่มีเงื่อนไขของสินทรัพย์ที่โอน ไม่ว่าจะมิใช่ข้อจำกัดของสินทรัพย์ที่โอนหรือไม่ รับรู้เป็นรายได้เมื่อได้รับสินทรัพย์ รับโอนที่เป็นไปตามเกณฑ์การรับรู้สินทรัพย์

- ข้อจำกัดของสินทรัพย์ที่โอน ไม่รวมถึงข้อกำหนดให้ต้องคืนสินทรัพย์ที่รับโอนหรือประโยชน์เชิงเศรษฐกิจในอนาคต หรือศักยภาพในการให้บริการอื่นที่ต้องคืนให้แก่ผู้โอน ถ้าไม่ใช้สินทรัพย์ตามที่ระบุไว้ ดังนั้น เมื่อเริ่มมีสิทธิควบคุมสินทรัพย์ภายใต้ข้อจำกัด ผู้รับโอนไม่ได้มีภาระผูกพันในปัจจุบันที่ต้องโอนประโยชน์เชิงเศรษฐกิจหรือศักยภาพในการให้บริการให้แก่บุคคลที่สาม เมื่อผู้รับโอน ทำผิดข้อจำกัด ผู้โอนหรือฝ่ายอื่นอาจมีทางเลือกในการใช้บทลงโทษต่อผู้รับโอน ดังนั้น เมื่อหน่วยงานได้รับสินทรัพย์ตามข้อจำกัด จึงรับรู้รายได้ทันที

- เงื่อนไขของสินทรัพย์ที่โอน กำหนดให้หน่วยงานต้องใช้ประโยชน์เชิงเศรษฐกิจในอนาคตหรือศักยภาพในการให้บริการของสินทรัพย์ตามที่ระบุไว้ หรือต้องคืนประโยชน์เชิงเศรษฐกิจในอนาคตหรือศักยภาพ ในการให้บริการแก่ผู้โอนในกรณีที่เกิดเงื่อนไขนั้น ดังนั้น หน่วยงานผู้รับโอนสินทรัพย์จึงมีภาระผูกพันในปัจจุบันที่ต้องส่งมอบประโยชน์เชิงเศรษฐกิจในอนาคตหรือศักยภาพในการให้บริการแก่บุคคลที่สามเมื่อเริ่มมีสิทธิควบคุมสินทรัพย์ที่อยู่ภายใต้เงื่อนไข ทั้งนี้เป็นเพราะผู้รับโอนไม่สามารถหลีกเลี่ยงกระแสไหลออกของทรัพยากร เนื่องจากมีข้อกำหนดให้ใช้ประโยชน์จากสินทรัพย์ในการส่งมอบสินค้าหรือบริการให้แก่บุคคลที่สาม หรือไม่เช่นนั้น ต้องส่งคืนประโยชน์เชิงเศรษฐกิจในอนาคตหรือศักยภาพในการให้บริการแก่ผู้โอน ดังนั้น เมื่อผู้รับโอนเริ่มรับรู้สินทรัพย์ตามเงื่อนไข จึงเกิดหนี้สินขึ้นด้วย

## กรมปศุสัตว์

หมายเหตุประกอบงบการเงิน

สำหรับปีสิ้นสุดวันที่ 30 กันยายน 2568

### หมายเหตุ 5 เงินสดและรายการเทียบเท่าเงินสด

	(หน่วย : บาท)	
	2568	2567
เงินสดในมือ	80.00	15,720.00
เงินตรองราชการ	1,275,000.00	1,280,000.00
เงินฝากสถาบันการเงิน	63,462,265.10	108,166,014.19
เงินฝากประจำที่มีกำหนดจ่ายคืนไม่เกิน 3 เดือน	9,910,786.89	17,971,316.88
เงินฝากคลัง	761,716,299.71	780,433,848.48
<b>รวม เงินสดและรายการเทียบเท่าเงินสด</b>	<b>836,364,431.70</b>	<b>907,866,899.55</b>

เงินสดในมือ เป็นเงินสดและเช็คธนาคาร นอกจากส่วนที่หน่วยงานถือไว้เพื่อใช้จ่ายสำหรับการดำเนินงานตามปกติ ตามวัตถุประสงค์ของหน่วยงานแล้ว ยังรวมถึงส่วนที่หน่วยงานได้รับไว้เพื่อรอนำส่งคลัง เป็นรายได้แผ่นดินตามกฎหมาย ซึ่งไม่สามารถนำไปใช้เพื่อประโยชน์ของหน่วยงานได้

เงินตรองราชการ เป็นเงินสดที่หน่วยงานมีไว้เพื่อใช้จ่ายเป็นค่าใช้จ่ายปลื้กย้อยในสำนักงาน ตามวงเงินที่ได้รับอนุมัติจากกระทรวงการคลัง ตามระเบียบกระทรวงการคลังว่าด้วยเงินตรองราชการ พ.ศ. 2562 ซึ่งจะต้องส่งคืนคลังเมื่อหมดความจำเป็นในการใช้จ่าย ยอดคงเหลือสิ้นปีประกอบด้วยเงินสด เงินฝากธนาคารและใบสำคัญที่เบิกเงินตรองราชการแล้วรอเบิกชดเชย

เงินฝากคลัง เป็นเงินที่หน่วยงานฝากไว้กับกระทรวงการคลังภายใต้ข้อกำหนดตามกฎหมาย โดยไม่มีดอกเบี้ย ซึ่งสามารถเบิกถอนได้เมื่อต้องการใช้จ่ายตามรายการที่กำหนดไว้ในระเบียบที่ระบุข้อจำกัดในการใช้จ่าย

เงินฝากคลังจำนวน 761,716,299.71 บาท (ปี 2567 จำนวน 780,433,848.48 บาท) ซึ่งแสดงรวมอยู่ในเงินฝากคลังข้างต้น เป็นเงินนอกงบประมาณที่มีข้อจำกัดในการใช้จ่ายเพื่อจ่ายต่อไปให้บุคคลหรือหน่วยงานอื่นตามวัตถุประสงค์ที่ระบุไว้ในกฎหมาย อันเป็นที่มาของเงินฝากคลังนั้น หน่วยงานไม่สามารถนำไปใช้จ่ายเพื่อประโยชน์ในการดำเนินงานของหน่วยงานตามปกติได้ แต่มีหน้าที่ถือไว้เพื่อจ่ายตามวัตถุประสงค์ของเงินฝากคลัง ดังนี้

## กรมปศุสัตว์

หมายเหตุประกอบงบการเงิน

สำหรับปีสิ้นสุดวันที่ 30 กันยายน 2568

### รายละเอียดเงินฝากคลัง

	(หน่วย : บาท)	
	2568	2567
เงินฝากประกันสัญญา	41,072,527.21	39,528,054.06
เงินสินบนรางวัลของกรมปศุสัตว์	80,222.50	80,222.50
เงินฝากกองทุนค่าใช้จ่ายในการดำเนินงานของกรมปศุสัตว์	1,080,065.00	1,075,572.50
เงินรายได้จากการผลิตและจำหน่ายด้านปศุสัตว์	72,585,586.85	65,983,852.01
เงินฝากเงินทุนวิจัย	35,127,446.13	29,648,272.89
เงินค่าใช้จ่ายในการตรวจหรือควบคุมการนำสัตว์หรือซากสัตว์ เข้า ออก หรือผ่านราชอาณาจักร	600,125,912.96	631,193,529.66
เงินรับบริจาค	1,456,041.00	1,456,041.00
เงินฝากค่าผลิตภัณฑ์สัตว์	8,707,071.41	8,657,379.96
เงินฝากเพื่อบูรณะทรัพย์สินการตรวจสอบวิเคราะห์เนื้อสัตว์และผลิตภัณฑ์สัตว์	1,402,476.06	2,529,249.01
เงินบูรณะสถานฝึกอบรมของกรมปศุสัตว์	184.70	5,739.00
เงินที่ได้รับมอบไว้เพื่อใช้จ่ายในกิจการ	66,830.00	264,000.00
เงินบริจาคที่ได้รับจากภาคเอกชน	11,935.89	11,935.89
<b>รวม เงินฝากคลัง</b>	<b>761,716,299.71</b>	<b>780,433,848.48</b>

### หมายเหตุ 6 ลูกหนี้อื่นระยะสั้น

	(หน่วย : บาท)	
	2568	2567
ลูกหนี้อื่นหน่วยงานภาครัฐ	1,701,967.68	1,005,082.55
ลูกหนี้เงินยืมในงบประมาณ	3,741,314.00	2,175,251.00
ลูกหนี้เงินยืมนอกงบประมาณ	414,424.00	768,270.00
รายได้ค้างรับ	16,628,760.04	16,817,707.51
<b>รวม ลูกหนี้อื่นระยะสั้น</b>	<b>22,486,465.72</b>	<b>20,766,311.06</b>

## กรมปศุสัตว์

หมายเหตุประกอบงบการเงิน

สำหรับปีสิ้นสุดวันที่ 30 กันยายน 2568

ลูกหนี้เงินยืม ณ วันสิ้นปี แยกตามอายุหนี้ ดังนี้

(หน่วย : บาท)

ลูกหนี้เงินยืม	ยังไม่เกินกำหนด ระยะเวลา	เกินกำหนด ระยะเวลา ไม่เกิน 15 วัน	เกินกำหนด ระยะเวลา เกินกว่า 15 วัน	รวม
2568	2,676,414.00	527,455.00	951,869.00	4,155,738.00
2567	1,919,989.00	226,607.00	796,925.00	2,943,521.00

หมายเหตุ 7 วัสดุคงเหลือ

(หน่วย : บาท)

	2568	2567
วัสดุคงเหลือ	201,885,852.37	100,916,006.40
รวม วัสดุคงเหลือ	201,885,852.37	100,916,006.40

หมายเหตุ 8 สินทรัพย์หมุนเวียนอื่น

(หน่วย : บาท)

	2568	2567
ค่าใช้จ่ายจ่ายล่วงหน้า	320,806.42	379,165.62
รวม สินทรัพย์หมุนเวียนอื่น	320,806.42	379,165.62

หมายเหตุ 9 ลูกหนี้เงินโอนและรายการอุดหนุนระยะยาว

(หน่วย : บาท)

	2568	2567
ลูกหนี้อื่น	6,237,815.91	4,548,126.22
รวม ลูกหนี้เงินโอนและรายการอุดหนุนระยะยาว	6,237,815.91	4,548,126.22

## กรมปศุสัตว์

หมายเหตุประกอบงบการเงิน

สำหรับปีสิ้นสุดวันที่ 30 กันยายน 2568

### หมายเหตุ 10 เงินให้กู้ยืมระยะยาว

	(หน่วย : บาท)	
	2568	2567
เงินให้กู้ระยะยาว	1,130,876,192.19	1,175,480,253.22
<b>รวม เงินให้กู้ระยะยาว</b>	<b>1,130,876,192.19</b>	<b>1,175,480,253.22</b>

เงินให้กู้ระยะยาว จำนวน 1,130,876,192.19 บาท เป็นเงินที่กรมปศุสัตว์ได้รับอนุมัติจัดสรรเงิน จากกองทุนต่าง ๆ โดยจ่ายเงินให้หน่วยงานส่วนกลางและส่วนภูมิภาคกู้ยืมเงินตามสัญญาเงินกู้ เพื่อนำไปใช้จ่ายเงินของโครงการต่าง ๆ ตามหมายเหตุประกอบงบการเงินข้อ 20

### หมายเหตุ 11 ที่ดิน อาคาร และอุปกรณ์ - สุทธิ

	(หน่วย : บาท)	
	2568	2567
อาคารและสิ่งปลูกสร้าง	5,083,452,655.67	5,015,208,604.85
หัก ค่าเสื่อมราคาสะสม-อาคารและสิ่งปลูกสร้าง	(4,305,324,333.87)	(4,239,648,468.53)
<b>อาคารและสิ่งปลูกสร้าง-สุทธิ</b>	<b>778,128,321.80</b>	<b>775,560,136.32</b>
ครุภัณฑ์	8,780,076,623.01	8,295,488,294.90
หัก ค่าเสื่อมราคาสะสม-ครุภัณฑ์	(7,412,057,072.19)	(7,010,980,653.34)
<b>ครุภัณฑ์-สุทธิ</b>	<b>1,368,019,550.82</b>	<b>1,284,507,641.56</b>
งานระหว่างก่อสร้าง	87,467,494.95	22,650,211.55
<b>รวม ที่ดิน อาคาร และอุปกรณ์-สุทธิ</b>	<b>2,233,615,367.57</b>	<b>2,082,717,989.43</b>

## กรมปศุสัตว์

หมายเหตุประกอบงบการเงิน

สำหรับปีสิ้นสุดวันที่ 30 กันยายน 2568

	2567 (หน่วย : บาท)		
	อาคารและ สิ่งปลูกสร้าง	ครุภัณฑ์	รวม
<b>ราคาทุน</b>			
ณ วันที่ 1 ตุลาคม 2566	4,979,412,098.84	7,956,247,560.44	12,935,659,659.28
มูลค่าของสินทรัพย์ที่เพิ่มขึ้น	80,339,070.00	809,278,048.11	889,617,118.11
การจำหน่ายออก	(44,542,563.99)	(470,037,313.65)	(514,579,877.64)
ณ วันที่ 30 กันยายน 2567	5,015,208,604.85	8,295,488,294.90	13,310,696,899.75

### ค่าเสื่อมราคาสะสม

ณ วันที่ 1 ตุลาคม 2566	(4,185,887,190.53)	(6,673,679,977.59)	(10,859,567,168.12)
ค่าเสื่อมราคาระหว่างปี	(73,961,503.19)	(574,693,964.12)	(648,655,467.31)
การจำหน่ายออก	20,200,225.19	237,393,288.37	257,593,513.56
ณ วันที่ 30 กันยายน 2567	(4,239,648,468.53)	(7,010,980,653.34)	(11,250,629,121.87)
<b>มูลค่าตามบัญชี ณ วันที่ 30 กันยายน 2567</b>	<b>775,560,136.32</b>	<b>1,284,507,641.56</b>	<b>2,060,067,777.88</b>

	2568 (หน่วย : บาท)		
	อาคารและ สิ่งปลูกสร้าง	ครุภัณฑ์	รวม
<b>ราคาทุน</b>			
ณ วันที่ 1 ตุลาคม 2567	5,015,208,604.85	8,295,488,294.90	13,310,696,899.75
มูลค่าของสินทรัพย์ที่เพิ่มขึ้น	98,034,421.39	810,161,033.35	908,195,454.74
การจำหน่ายออก	(29,790,370.57)	(325,572,705.24)	(355,363,075.81)
ณ วันที่ 30 กันยายน 2568	5,083,452,655.67	8,780,076,623.01	13,863,529,278.68

### ค่าเสื่อมราคาสะสม

ณ วันที่ 1 ตุลาคม 2567	(4,239,648,468.53)	(7,010,980,653.34)	(11,250,629,121.87)
ค่าเสื่อมราคาระหว่างปี	(79,227,569.07)	(558,580,720.05)	(637,808,289.12)
การจำหน่ายออก	13,551,703.73	157,504,301.20	171,056,004.93
ณ วันที่ 30 กันยายน 2568	(4,305,324,333.87)	(7,412,057,072.19)	(11,717,381,406.06)
<b>มูลค่าตามบัญชี ณ วันที่ 30 กันยายน 2568</b>	<b>778,128,321.80</b>	<b>1,368,019,550.82</b>	<b>2,146,147,872.62</b>

## กรมปศุสัตว์

หมายเหตุประกอบงบการเงิน

สำหรับปีสิ้นสุดวันที่ 30 กันยายน 2568

### หมายเหตุ 12 สินทรัพย์ไม่มีตัวตน - สุทธิ

	(หน่วย : บาท)	
	2568	2567
โปรแกรมคอมพิวเตอร์	262,143,766.91	230,788,159.91
หัก ค่าตัดจำหน่ายสะสม-โปรแกรมคอมพิวเตอร์	(215,651,087.76)	(199,457,289.80)
<b>รวม สินทรัพย์ไม่มีตัวตน-สุทธิ</b>	<b>46,492,679.15</b>	<b>31,330,870.11</b>

### สินทรัพย์ไม่มีตัวตน

	(หน่วย:บาท)	
	2568	2567
<b>ราคาทุน</b>		
ณ วันที่ 1 ตุลาคม	230,788,159.91	214,719,569.91
มูลค่าของสินทรัพย์ที่เพิ่มขึ้น	91,769,963.32	30,976,770.00
การจำหน่ายออก	(60,414,356.32)	(14,908,180.00)
ณ วันที่ 30 กันยายน	262,143,766.91	230,788,159.91

### ค่าเสื่อมราคาสะสม

ณ วันที่ 1 ตุลาคม	(199,457,289.80)	(181,728,923.58)
ค่าเสื่อมราคาระหว่างปี	(71,955,612.40)	(19,535,253.23)
การจำหน่ายออก	55,761,814.44	1,806,887.01
ณ วันที่ 30 กันยายน	(215,651,087.76)	(199,457,289.80)
<b>มูลค่าตามบัญชี ณ วันที่ 30 กันยายน</b>	<b>46,492,679.15</b>	<b>31,330,870.11</b>

### หมายเหตุ 13 เจ้าหนี้การค้า

	(หน่วย : บาท)	
	2568	2567
เจ้าหนี้การค้า - ภายนอก	103,255,208.28	134,750,868.25
รับสินค้า/ใบสำคัญ (GR/IR)	14,000.00	-
<b>รวม เจ้าหนี้การค้า</b>	<b>103,269,208.28</b>	<b>134,750,868.25</b>

## กรมปศุสัตว์

หมายเหตุประกอบงบการเงิน

สำหรับปีสิ้นสุดวันที่ 30 กันยายน 2568

### หมายเหตุ 14 เจ้าหนี้เงินโอนและรายการอุดหนุนระยะสั้น

	(หน่วย : บาท)	
	2568	2567
รายได้แผ่นดินรอนำส่งคลัง	1,231,002.20	120,534.18
<b>รวม เจ้าหนี้เงินโอนและรายการอุดหนุนระยะสั้น</b>	<b>1,231,002.20</b>	<b>120,534.18</b>

### หมายเหตุ 15 เจ้าหนี้อื่นระยะสั้น

	(หน่วย : บาท)	
	2568	2567
เจ้าหนี้อื่น	303,751.17	7,596,345.77
ค่าสาธารณูปโภคค้างจ่าย	6,100,630.62	6,402,169.79
ใบสำคัญค้างจ่าย	10,109,254.15	9,556,000.02
<b>รวม เจ้าหนี้อื่นระยะสั้น</b>	<b>16,513,635.94</b>	<b>23,554,515.58</b>

### หมายเหตุ 16 เงินทดรองราชการรับจากคลังระยะสั้น

	(หน่วย : บาท)	
	2568	2567
เงินทดรองราชการรับจากคลัง-เพื่อช่วยเหลือผู้ประสบภัยพิบัติ	26,059,480.95	26,059,480.95
<b>รวม เงินทดรองราชการรับจากคลังระยะสั้น</b>	<b>26,059,480.95</b>	<b>26,059,480.95</b>

### หมายเหตุ 17 เงินรับฝากระยะสั้น

	(หน่วย : บาท)	
	2568	2567
เงินรับฝากอื่น	26,731,662.50	65,231,275.66
เงินประกันอื่น	41,072,527.21	39,543,774.06
<b>รวม เงินรับฝากระยะสั้น</b>	<b>67,804,189.71</b>	<b>104,775,049.72</b>

## กรมปศุสัตว์

หมายเหตุประกอบงบการเงิน

สำหรับปีสิ้นสุดวันที่ 30 กันยายน 2568

### หมายเหตุ 18 เจ้าหนี้เงินโอนและรายการอุดหนุนระยะยาว

	(หน่วย : บาท)	
	2568	2567
รายได้รอการรับรู้	23,909,258.98	30,045,914.24
<b>รวม เจ้าหนี้เงินโอนและรายการอุดหนุนระยะยาว</b>	<b>23,909,258.98</b>	<b>30,045,914.24</b>

### หมายเหตุ 19 เงินอุดหนุนราชการรับจากคลังระยะยาว

	(หน่วย : บาท)	
	2568	2567
เงินอุดหนุนราชการรับจากคลัง - เพื่อดำเนินงาน	1,275,000.00	1,280,000.00
<b>รวม เงินอุดหนุนราชการรับจากคลังระยะยาว</b>	<b>1,275,000.00</b>	<b>1,280,000.00</b>

### หมายเหตุ 20 หนี้สินไม่หมุนเวียนอื่น

	(หน่วย : บาท)	
	2568	2567
หนี้สินไม่หมุนเวียนอื่น	1,162,950,168.19	1,221,099,978.87
ลูกหนี้ละเมิด	6,237,815.91	4,548,126.22
<b>รวม หนี้สินไม่หมุนเวียนอื่น</b>	<b>1,169,187,984.10</b>	<b>1,225,648,105.09</b>

หนี้สินไม่หมุนเวียนอื่นจำนวน 1,162,950,168.19 บาท เป็นเงินที่กรมปศุสัตว์ได้รับอนุมัติจัดสรรเงินจากกองทุนต่าง ๆ โดยเป็นเงินที่หน่วยงานส่วนภูมิภาคได้รับจากกรมปศุสัตว์ เพื่อนำไปจ่ายเป็นเงินให้กู้ยืมระยะยาวของโครงการต่าง ๆ ตามหมายเหตุประกอบ

## กรมปศุสัตว์

หมายเหตุประกอบงบการเงิน

สำหรับปีสิ้นสุดวันที่ 30 กันยายน 2568

งบการเงินข้อ 10 ซึ่งประกอบด้วย

### รายละเอียดหนี้สินไม่หมุนเวียนอื่น

(หน่วย : บาท)

ประเภทของเงิน	โครงการ / รายการ	2568	2567
เงินกองทุนรวมเพื่อช่วยเหลือเกษตรกร	โครงการพัฒนาการผลิตเนื้อโคมาตรฐานอินทรีย์	2,485,900.00	2,495,900.00
เงินกองทุนสงเคราะห์เกษตรกร	โครงการสนับสนุนปัจจัยการผลิต ปศุสัตว์ “โคบาลบูรพา”	287,055,705.27	289,930,705.27
	โครงการส่งเสริมอาชีพการเลี้ยงแพะเพื่อแก้ไขปัญหาที่ดินทำกินในพื้นที่เขตปฏิรูปที่ดิน (ส.ป.ก.) จังหวัดกาญจนบุรี ประจำปี 2560	13,884,000.00	13,884,000.00
	โครงการฟาร์มโคเนื้อสร้างอาชีพ ระยะที่ 1	32,291,917.98	32,606,231.66
	โครงการฟาร์มโคเนื้อสร้างอาชีพ ระยะที่ 2	532,917,752.45	567,477,409.45
	โครงการแพะ-แกะ ล้านนา	43,350,471.52	43,535,331.52
	โครงการโคบาลชายแดนใต้	83,700,000.00	93,000,000.00
เงินกองทุนปรับโครงสร้าง การผลิตภาคเกษตรเพื่อเพิ่มขีดความสามารถการแข่งขันของประเทศ	โครงการเพิ่มประสิทธิภาพการผลิตโคเนื้อ กลุ่มวิสาหกิจชุมชนการเลี้ยงโคเนื้อ บ้านแสนแก้วจังหวัดศรีสะเกษ	11,291,951.21	11,291,951.21
	โครงการพัฒนาศักยภาพการผลิตและการตลาดโคเนื้อรองรับ FTA	132,717,429.76	132,817,429.76
	โครงการสร้างความมั่นคงด้านอาหาร โคนมรองรับการเปิดเสรีทางการค้า (FTA)	7,295,840.00	15,457,820.00
	โครงการพัฒนาศักยภาพการผลิตและการตลาดโคเนื้อสุรินทร์วากิวครบวงจรเพื่อเพิ่มขีดความสามารถการแข่งขันให้เกษตรกร	15,959,200.00	18,623,200.00

## กรมปศุสัตว์

หมายเหตุประกอบงบการเงิน

สำหรับปีสิ้นสุดวันที่ 30 กันยายน 2568

รวมเป็นจำนวนเงิน

1,162,950,168.19

1,221,099,978.87

### หมายเหตุ 21 ภาระผูกพัน

- ภาระผูกพันตามสัญญาเช่าดำเนินงาน

หน่วยงานในฐานะผู้เช่ามีจำนวนเงินขั้นต่ำที่ต้องจ่ายในอนาคตตามสัญญาเช่าดำเนินงานที่ไม่สามารถยกเลิกได้ ณ วันที่ 30 กันยายน 2568 และ 2567 ดังนี้

	(หน่วย : บาท)	
	2568	2567
เกิน 1 ปี แต่ไม่เกิน 5 ปี	139,993,434.60	179,797,960.20
<b>รวม ภาระผูกพันตามสัญญาเช่าดำเนินงาน</b>	<b>139,993,434.60</b>	<b>179,797,960.20</b>

- ภาระผูกพันตามสัญญาจ้างเหมาบริการ

หน่วยงานมีภาระผูกพันตามสัญญาจ้างเหมาบริการอื่น เป็นจำนวนเงินรวม 14,545,998.76 บาท (ปี 2567 จำนวน 3,697,387.97 บาท)

- ภาระผูกพันเกี่ยวกับรายจ่ายฝ่ายทุน

	(หน่วย : บาท)	
	2568	2567
สัญญาที่ยังไม่ได้รับรู้		
ที่ดิน อาคาร และสิ่งปลูกสร้าง	62,507,703.18	36,088,346.36
อุปกรณ์ และอื่นๆ	23,271,734.45	82,081,628.23
<b>รวม ภาระผูกพันเกี่ยวกับรายจ่ายฝ่ายทุน</b>	<b>85,779,437.63</b>	<b>118,169,974.59</b>

ภาระผูกพันข้างต้นเกิดจากมูลค่าตามสัญญาจ้างก่อสร้าง ปรับปรุง และจัดหาสินทรัพย์

- ภาระผูกพันตามสัญญาจัดซื้อจัดจ้างพัสดุและบริการอื่น

ณ วันที่ 30 กันยายน 2568 และ 2567 กรมปศุสัตว์มีภาระผูกพันที่เกิดจากสัญญาจัดซื้อจัดจ้างพัสดุและบริการอื่น ๆ จำแนกตามระยะเวลาของสัญญาได้ดังนี้

	(หน่วย : บาท)	
	2568	2567

## กรมปศุสัตว์

หมายเหตุประกอบงบการเงิน

สำหรับปีสิ้นสุดวันที่ 30 กันยายน 2568

ไม่เกิน 1 ปี

27,863,346.73

15,344,086.15

### หมายเหตุ 22 การแก้ไขข้อผิดพลาดของงวดก่อน

ในปีงบประมาณ 2568 กรมปศุสัตว์มีรายการแก้ไขข้อผิดพลาดจากการบันทึกบัญชีในงวดปีก่อน ๆ จำนวน 6,407,079.79 บาท ประกอบด้วย

1. การปรับปรุงลดบัญชีรายได้สูง (ต่ำ) กว่าค่าใช้จ่ายสะสม จำนวน 757,062.32 บาท

1.1 รายการปรับปรุงบัญชีรับรู้ค่าครุภัณฑ์มูลค่าต่ำกว่าเกณฑ์ของปีก่อนต่ำไป จำนวน 148,890.00 บาท ทำให้บัญชีรายได้สูง (ต่ำ) กว่าค่าใช้จ่ายสะสมสูงไปด้วยจำนวนเดียวกัน

1.2 รายการปรับปรุงบัญชีรายได้อื่น บัญชีเงินรับฝากอื่น ที่เกี่ยวข้องกับเงินกองทุนสงเคราะห์เกษตรกรของปีก่อนสูงไป จำนวน 608,172.32 บาท ทำให้บัญชีรายได้สูง (ต่ำ) กว่าค่าใช้จ่ายสะสมสูงไปด้วยจำนวนเดียวกัน

2. การปรับปรุงเพิ่มบัญชีรายได้สูง (ต่ำ) กว่าค่าใช้จ่ายสะสม จำนวน 6,407,079.79 บาท

2.1 รายการปรับปรุงบัญชีรับรู้วัสดุคงคลังต่ำไป จำนวน 960.00 บาท ทำให้บัญชีรายได้สูง (ต่ำ) กว่าค่าใช้จ่ายสะสมต่ำไปด้วยจำนวนเดียวกัน

2.2 รายการปรับปรุงบัญชีรับรู้ค่าเสื่อมราคาสินทรัพย์สูงไป จำนวน 7,162,766.36 บาท ทำให้บัญชีรายได้สูง (ต่ำ) กว่าค่าใช้จ่ายสะสมต่ำไปด้วยจำนวนเดียวกัน

2.3 รายการปรับปรุงบัญชีรับรู้ค่าสาธารณูปโภคปีก่อนสูงไป จำนวน 415.75 บาท ทำให้บัญชีรายได้สูง (ต่ำ) กว่าค่าใช้จ่ายสะสมต่ำไปด้วยจำนวนเดียวกัน

### หมายเหตุ 23 รายได้จากงบประมาณ

(หน่วย : บาท)

รายได้จากงบประมาณปีปัจจุบัน	2568	2567
รายได้จากงบบุคลากร	3,479,761,122.03	3,406,884,532.89
รายได้จากงบดำเนินงาน	1,395,835,456.72	1,329,837,332.15
รายได้จากงบลงทุน	620,713,816.87	386,114,035.14
รายได้จากงบอุดหนุน	25,173,823.00	28,153,617.73
รายได้จากงบกลาง	2,004,683,060.72	1,907,880,748.62
รายได้จากงบรายจ่ายอื่น	3,294,980.05	4,439,221.56
หัก เบิกเงินส่งคืนเงินงบประมาณ	(16,169,043.54)	(12,377,868.67)
รวม รายได้จากงบประมาณปีปัจจุบัน-สุทธิ	7,513,293,215.85	7,050,931,619.42

## กรมปศุสัตว์

หมายเหตุประกอบงบการเงิน

สำหรับปีสิ้นสุดวันที่ 30 กันยายน 2568

### รายได้จากงบประมาณปีก่อน ๆ (เงินกันฯ เบิกจ่ายปีปัจจุบัน)

รายได้จากงบดำเนินงาน	43,564,135.12	70,213,546.82
รายได้จากงบลงทุน	213,191,428.54	36,402,836.51
รายได้จากงบกลาง	401,181,739.74	2,076,705.00
รวม รายได้จากงบประมาณปีก่อน ๆ	657,937,303.40	108,693,088.33
รวม รายได้จากงบประมาณ	8,171,230,519.25	7,159,624,707.75

### หมายเหตุ 24 รายได้จากการขายสินค้าและบริการ

	(หน่วย : บาท)	
	2568	2567
รายได้จากการขายสินค้า	1,598,667.93	1,622,254.22
รายได้ค่าบริการ	2,674,271.70	821,508.74
รวม รายได้จากการขายสินค้าและบริการ	4,272,939.63	2,443,762.96

### หมายเหตุ 25 รายได้จากการอุดหนุนจากหน่วยงานภาครัฐ

	(หน่วย : บาท)	
	2568	2567
รายได้จากการช่วยเหลือเพื่อการดำเนินงานจากหน่วยงานภาครัฐ	53,301,781.00	49,570,884.00
รายได้จากการช่วยเหลือเพื่อการลงทุน	2,646,770.52	470,338.75
รวม รายได้จากการอุดหนุนจากหน่วยงานภาครัฐ	55,948,551.52	50,041,222.75

รายได้จากการช่วยเหลือเพื่อการดำเนินงานจากหน่วยงานภาครัฐจำนวน 53,301,781.00 บาท เป็นรายได้สนับสนุนจากสำนักงานพัฒนาการวิจัยการเกษตร (องค์การมหาชน) จำนวน 18,713,711.00 บาท 2. สำนักงานคณะกรรมการส่งเสริมวิทยาศาสตร์ วิจัยและนวัตกรรม จำนวน 32,388,380.00 บาท และสถาบันวิจัยวิทยาศาสตร์และเทคโนโลยีแห่งประเทศไทย (วว.) จำนวน 2,199,690.00 บาท

## กรมปศุสัตว์

หมายเหตุประกอบงบการเงิน

สำหรับปีสิ้นสุดวันที่ 30 กันยายน 2568

### หมายเหตุ 26 รายได้จากการอุดหนุนอื่นและบริจาค

	(หน่วย : บาท)	
	2568	2567
รายได้จากการช่วยเหลือเพื่อการดำเนินงานจากแหล่งอื่น	8,390,795.00	7,434,465.00
รายได้จากการบริจาค	15,143,394.83	37,311,487.21
<b>รวม รายได้จากการอุดหนุนอื่นและบริจาค</b>	<b>23,534,189.83</b>	<b>44,745,952.21</b>

### หมายเหตุ 27 รายได้อื่น

	(หน่วย : บาท)	
	2568	2567
รายได้เงินนอกงบประมาณ	389,865,063.88	338,794,191.00
รายได้อื่น	6,089,423.40	1,055,457.13
<b>รวม รายได้อื่น</b>	<b>395,954,487.28</b>	<b>339,849,648.13</b>

รายได้เงินนอกงบประมาณ จำนวน 389,865,063.88 บาท ส่วนใหญ่เป็นเงินรายได้ค่าธรรมเนียมที่เรียกเก็บตามระเบียบกรมปศุสัตว์ว่าด้วยเงินค่าธรรมเนียมที่เรียกเก็บจากใบอนุญาตนำสัตว์หรือซากสัตว์เข้า ออก หรือผ่านราชอาณาจักร และค่าที่פקสัตว์หรือซากสัตว์ที่นำเข้ามาในหรือส่งออกปศุสัตว์ราชอาณาจักร พ.ศ. 2560 โดยกฎกระทรวงเกษตรและสหกรณ์ วันที่ 28 กันยายน 2559 ได้กำหนดปรับเพิ่มอัตราค่าธรรมเนียมใหม่ตามกฎหมายว่าด้วยโรคระบาดสัตว์ พ.ศ. 2559 ซึ่งเป็นไปตามพระราชบัญญัติโรคระบาดสัตว์ พ.ศ. 2558 และรายได้จากการผลิตและจำหน่ายด้านปศุสัตว์ พ.ศ. 2562

### หมายเหตุ 28 ค่าใช้จ่ายบุคลากร

	(หน่วย : บาท)	
	2568	2567
เงินเดือน	1,871,758,232.79	1,858,600,286.01
ค่าล่วงเวลา	8,320,436.41	9,129,685.14
ค่าจ้าง	220,261,883.97	240,922,706.35
ค่าตอบแทนพนักงานราชการ	1,430,341,961.44	1,353,541,045.18
เงินช่วยค่าครองชีพ	8,984,711.93	7,113,912.17
ค่ารักษาพยาบาล	173,880,586.21	182,904,996.13
เงินช่วยค่าการศึกษาบุตร	16,303,407.25	16,367,726.25
เงินช่วยเหลือพิเศษกรณีเสียชีวิต	1,772,162.40	693,003.69
เงินชดเชย กบข.	31,814,771.55	31,316,383.63
เงินสมทบ กบข.	47,722,157.20	46,974,575.51
เงินสมทบ กสจ.	4,880,763.90	5,406,104.03

## กรมปศุสัตว์

หมายเหตุประกอบงบการเงิน

สำหรับปีสิ้นสุดวันที่ 30 กันยายน 2568

### หมายเหตุ 28 ค่าใช้จ่ายบุคลากร (ต่อ)

	(หน่วย : บาท)	
	2568	2567
เงินสมทบกองทุนประกันสังคม	45,011,947.33	50,393,654.32
เงินสมทบกองทุนเงินทดแทน	1,229,487.32	1,228,152.00
ค่าเช่าบ้าน	34,670,103.46	37,921,984.32
ค่าใช้จ่ายบุคลากรอื่น	7,996,234.82	8,062,362.24
<b>รวม ค่าใช้จ่ายบุคลากร</b>	<b>3,904,948,847.98</b>	<b>3,850,576,576.97</b>

### หมายเหตุ 29 ค่าบำเหน็จบำนาญ

	(หน่วย : บาท)	
	2568	2567
บำนาญ	1,139,704,999.77	1,059,268,845.93
เงินช่วยค่าครองชีพ	36,207,035.24	37,204,589.10
บำเหน็จ	202,220,428.45	191,119,882.86
บำเหน็จตกทอด	56,423,513.67	58,996,776.56
บำเหน็จดำรงชีพ	80,937,388.73	79,619,048.00
ค่ารักษาพยาบาล	176,485,955.68	172,857,820.93
เงินช่วยการศึกษาบุตร	2,270,636.25	2,166,520.00
บำเหน็จบำนาญอื่น	6,228,661.22	7,055,015.66
<b>รวม ค่าบำเหน็จบำนาญ</b>	<b>1,700,478,619.01</b>	<b>1,608,288,499.04</b>

### หมายเหตุ 30 ค่าตอบแทน

	(หน่วย : บาท)	
	2568	2567
ค่าตอบแทนเฉพาะงาน	22,060,260.00	28,579,589.50
<b>รวม ค่าตอบแทน</b>	<b>22,060,260.00</b>	<b>28,579,589.50</b>

## กรมปศุสัตว์

หมายเหตุประกอบงบการเงิน

สำหรับปีสิ้นสุดวันที่ 30 กันยายน 2568

### หมายเหตุ 31 ค่าใช้สอย

	(หน่วย : บาท)	
	2568	2567
ค่าใช้จ่ายฝึกอบรม	58,327,690.85	56,963,230.05
ค่าใช้จ่ายเดินทาง	136,342,323.58	132,192,417.27
ค่าซ่อมแซมและบำรุงรักษา	48,307,771.59	47,826,095.63
ค่าจ้างเหมาบริการ	430,987,015.37	444,609,839.89
ค่าธรรมเนียม	805,332.08	2,128,313.03
ค่าใช้จ่ายในการประชุม	3,582,658.16	3,144,291.90
ค่าเช่า	60,230,162.79	49,240,490.06
ค่าใช้จ่ายผลึกส่งเป็นรายได้แผ่นดิน	1,812,447.17	100,197.53
ค่าประชาสัมพันธ์	2,537,586.80	1,993,858.82
ค่าใช้สอยอื่น	15,531,653.60	13,067,223.51
<b>รวม ค่าใช้สอย</b>	<b>758,464,641.99</b>	<b>751,265,957.69</b>

### หมายเหตุ 32 ค่าวัสดุ

	(หน่วย : บาท)	
	2568	2567
ค่าวัสดุ	1,052,699,823.13	703,281,062.04
ค่าแก๊สและน้ำมันเชื้อเพลิง	87,744,194.48	87,820,111.34
ค่าครุภัณฑ์มูลค่าต่ำกว่าเกณฑ์	18,264,284.64	14,889,713.37
<b>รวม ค่าวัสดุ</b>	<b>1,158,708,302.25</b>	<b>805,990,886.75</b>

## กรมปศุสัตว์

หมายเหตุประกอบงบการเงิน

สำหรับปีสิ้นสุดวันที่ 30 กันยายน 2568

### หมายเหตุ 33 ค่าสาธารณูปโภค

	(หน่วย : บาท)	
	2568	2567
ค่าไฟฟ้า	83,914,108.79	90,013,032.12
ค่าประปา	5,643,838.67	5,572,996.68
ค่าโทรศัพท์	4,279,864.32	4,530,863.95
ค่าบริการสื่อสารและโทรคมนาคม	23,787,956.54	25,946,379.73
ค่าบริการไปรษณีย์โทรเลขและขนส่ง	2,677,276.08	2,687,950.29
<b>รวม ค่าสาธารณูปโภค</b>	<b>120,303,044.40</b>	<b>128,751,222.77</b>

### หมายเหตุ 34 ค่าเสื่อมราคาและค่าตัดจำหน่าย

	(หน่วย : บาท)	
	2568	2567
อาคารและสิ่งปลูกสร้าง	73,242,207.31	72,037,870.96
ครุภัณฑ์	528,056,866.99	485,929,067.36
สินทรัพย์ไม่มีตัวตน	21,048,425.96	17,804,486.45
<b>รวม ค่าเสื่อมราคาและค่าตัดจำหน่าย</b>	<b>622,347,500.26</b>	<b>575,771,424.77</b>

### หมายเหตุ 35 ค่าใช้จ่ายจากการอุดหนุนจากหน่วยงานภาครัฐ

	(หน่วย : บาท)	
	2568	2567
ค่าใช้จ่ายโอนสินทรัพย์ระหว่างหน่วยงาน	515,167.31	1.00
<b>รวม ค่าใช้จ่ายจากการอุดหนุนจากหน่วยงานภาครัฐ</b>	<b>515,167.31</b>	<b>1.00</b>

## กรมปศุสัตว์

หมายเหตุประกอบงบการเงิน

สำหรับปีสิ้นสุดวันที่ 30 กันยายน 2568

### หมายเหตุ 36 ค่าใช้จ่ายจากการอุดหนุนและบริจาค

	(หน่วย : บาท)	
	2568	2567
<b>ค่าใช้จ่ายเงินอุดหนุนเพื่อการดำเนินงาน</b>		
ค่าใช้จ่ายอุดหนุนเพื่อการดำเนินงาน-องค์กรไม่หวังผลกำไร	3,154,798.26	2,980,000.00
ค่าใช้จ่ายอุดหนุนเพื่อการดำเนินงาน-องค์กรระหว่างประเทศ	2,912,777.50	2,877,354.63
ค่าใช้จ่ายอุดหนุนเพื่อการดำเนินงานอื่น	34,696,900.00	17,954,815.00
<b>รวม ค่าใช้จ่ายเงินอุดหนุนเพื่อการดำเนินงาน</b>	<b>40,764,475.76</b>	<b>23,812,169.63</b>
<b>ค่าใช้จ่ายเงินอุดหนุนเพื่อการลงทุน</b>		
ค่าใช้จ่ายอุดหนุนเพื่อการลงทุนอื่น	732,000.00	2,938,000.00
<b>รวม ค่าใช้จ่ายเงินอุดหนุนเพื่อการลงทุน</b>	<b>732,000.00</b>	<b>2,938,000.00</b>
<b>รวม ค่าใช้จ่ายจากการอุดหนุนและบริจาค</b>	<b>41,496,475.76</b>	<b>26,750,169.63</b>

### หมายเหตุ 37 ค่าใช้จ่ายอื่น

	(หน่วย : บาท)	
	2568	2567
ขาดทุนสุทธิจากการจำหน่ายสินทรัพย์	312,798.69	257,096.62
ค่าใช้จ่ายอื่น	36,453,412.38	7,267,640.95
<b>รวม ค่าใช้จ่ายอื่น</b>	<b>36,766,211.07</b>	<b>7,524,737.57</b>

## กรมปศุสัตว์

หมายเหตุประกอบงบการเงิน

สำหรับปีสิ้นสุดวันที่ 30 กันยายน 2568

### หมายเหตุ 38 เรื่องอื่น ๆ การดำเนินคดีกรณีพนักงานยกยอกเงินรายได้และเงินอื่น ๆ

กรมปศุสัตว์มีรายได้ค่าตรวจสอบวิเคราะห์เนื้อสัตว์และผลิตภัณฑ์สัตว์และเงินอื่น ๆ ซึ่งฝากคลัง ในบัญชี เงินฝากเพื่อประโยชน์การตรวจสอบวิเคราะห์เนื้อสัตว์และผลิตภัณฑ์สัตว์ ในปี 2560 สำนักตรวจสอบคุณภาพสินค้าปศุสัตว์ พบว่ามีการรับเงินรายได้ค่าตรวจสอบวิเคราะห์เนื้อสัตว์และผลิตภัณฑ์สัตว์และเงินอื่น ๆ แล้วไม่นำฝากธนาคาร จำนวน 29,312,106.98 บาท ซึ่งคณะกรรมการสอบข้อเท็จจริงความรับผิดชอบของกรมปศุสัตว์ได้รายงานผลการสอบสวนแล้ว และได้ส่งรายงานดังกล่าวให้กรมบัญชีกลางตามหนังสือด่วนที่สุด ที่ กษ 0604/15926 ลงวันที่ 4 มิถุนายน 2562 เพื่อตรวจสอบ เนื่องจากเป็นความเสียหายที่เกิดขึ้นแก่หน่วยงานของรัฐที่มีสาเหตุจากการทุจริต มีจำนวนเกิน 200,000 บาท เป็นอำนาจพิจารณาของกรมบัญชีกลาง กระทรวงการคลังได้แจ้งผลการพิจารณา ตามหนังสือลับ ด่วนที่สุด ที่ กค 0415.4/ล 805 ลงวันที่ 26 มีนาคม 2563 เรื่อง แจ้งผลการพิจารณาความรับผิดชอบของเจ้าหน้าที่ และอธิบดีกรมปศุสัตว์ได้ออกคำสั่งให้เจ้าหน้าที่ชุดใช้คำสั่งใหม่ทดแทนตามผลการพิจารณาของกระทรวงการคลัง ตามคำสั่งกรมปศุสัตว์ รวม 10 คำสั่ง โดยมีความคืบหน้าจากการดำเนินการตามคำสั่ง ดังนี้

- ผู้กระทำทุจริต ไม่ได้มีการชำระค่าสินไหมทดแทน กรมปศุสัตว์ได้ใช้มาตรการบังคับทางปกครอง เพื่อดำเนินการยึดหรืออายัดและขายทอดตลาดทรัพย์สิน อยู่ระหว่างการดำเนินการ
- เจ้าหน้าที่ได้ผ่อนชำระค่าสินไหมทดแทนจากการกระทำละเมิดครบถ้วนแล้ว จำนวน 4 คำสั่ง
- เจ้าหน้าที่ยื่นอุทธรณ์ต่อศาลปกครองกลาง จำนวน 1 ราย กรมปศุสัตว์จัดทำคำให้การเพิ่มเติมยื่นต่อศาลปกครองกลาง อยู่ระหว่างการพิจารณาของศาลปกครองกลาง
- เจ้าหน้าที่ยื่นอุทธรณ์ต่อศาลปกครองกลาง จำนวน 2 ราย กรมปศุสัตว์ได้อุทธรณ์คำพิพากษาศาลปกครองกลางต่อศาลปกครองสูงสุดแล้ว คดีอยู่ระหว่างการพิจารณาของศาลปกครองสูงสุด
- เจ้าหน้าที่ขอผ่อนผันชำระหนี้ จำนวน 2 ราย อยู่ระหว่างรอผลการพิจารณาจากกรมบัญชีกลาง

# กรมปศุสัตว์

รายงานฐานะเงินงบประมาณรายจ่าย ประจำปีงบประมาณ พ.ศ. 2568

(หน่วย : บาท)

รายการ	งบสุทธิหลัง โอนเปลี่ยนแปลง	เงินกันไว้เบิก เหลือในปี (การสำรองเงิน)	ใบสั่งซื้อ/ สั่งจ้าง	เบิกจ่าย	คงเหลือ
--------	-------------------------------	---	-------------------------	----------	---------

แผนงาน : บูรณาการขับเคลื่อนการแก้ไขปัญหาจังหวัดชายแดนภาคใต้

โครงการพัฒนาตามศักยภาพของพื้นที่ (0700604204200XXXXXX)

งบดำเนินงาน	7,330,500.00	-	1,347,880.00	5,981,931.67	688.33
งบลงทุน	4,402,300.00	2,922,000.00	-	1,480,300.00	-
รวมทั้งแผนงาน	11,732,800.00	2,922,000.00	1,347,880.00	7,462,231.67	688.33

แผนงาน : บุคลากรภาครัฐ

รายการค่าใช้จ่ายบุคลากรภาครัฐ พัฒนาเกษตรกรรมยั่งยืนและเสริมสร้างความเข้มแข็งของเกษตรกรอย่างเป็นระบบ (0700614000100XXXXXX)

งบบุคลากร	3,315,965,485.04	-	-	3,476,187,893.89	(160,222,408.85)
งบดำเนินงาน	88,246,214.96	-	-	88,150,806.84	95,408.12
รวมทั้งแผนงาน	3,404,211,700.00	-	-	3,564,338,700.73	(160,127,000.73)

แผนงาน : ยุทธศาสตร์การเกษตรสร้างมูลค่า

1. โครงการยกระดับคุณภาพมาตรฐานสินค้าเกษตร (0700615200400XXXXXX)

งบดำเนินงาน	162,857,960.00	122,737.56	4,683,873.67	157,330,100.06	721,248.71
งบลงทุน	290,451,311.00	-	56,602,292.38	233,846,985.11	2,033.51
งบอุดหนุน	2,480,000.00	-	-	2,480,000.00	-
งบรายจ่ายอื่น	1,992,800.00	-	-	1,163,809.59	828,990.41
รวม	457,782,071.00	122,737.56	61,286,166.05	394,820,894.76	1,552,272.63

2. โครงการจัดทำฐานข้อมูลเกษตรกรแห่งชาติ (National Agricultural Big Date Center)/(0700615200800XXXXXX)

งบดำเนินงาน	8,160,000.00	-	-	8,159,950.00	50.00
รวม	8,160,000.00	-	-	8,159,950.00	50.00

3. โครงการระบบส่งเสริมเกษตรกรแบบแปลงใหญ่ (0700615201000XXXXXX)

งบดำเนินงาน	3,053,600.00	-	-	3,052,175.76	1,424.24
งบอุดหนุน	2,528,000.00	-	-	2,528,000.00	-
รวม	5,581,600.00	-	-	5,580,175.76	1,424.24

4. โครงการพัฒนาศักยภาพกระบวนการผลิตสินค้าเกษตร (0700615201200XXXXXX)

งบดำเนินงาน	803,137,000.00	3,003,625.50	30,719,589.61	767,761,175.70	1,652,609.19
งบลงทุน	304,257,485.00	4,450,000.00	14,382,778.80	285,399,716.75	24,989.45
งบอุดหนุน	4,417,768.00	-	-	3,378,284.99	1,039,483.01
งบรายจ่ายอื่น	1,883,300.00	-	-	1,096,431.60	786,868.40
รวม	1,113,695,553.00	7,453,625.50	45,102,368.41	1,057,635,609.04	3,503,950.05

5. โครงการพัฒนาเกษตรกรรมยั่งยืน (0700615201500XXXXXX)

งบดำเนินงาน	24,566,700.00	-	210,000.00	24,315,610.83	41,089.17
งบลงทุน	1,015,398.00	-	-	1,015,398.00	-
งบอุดหนุน	1,390,000.00	-	-	1,390,000.00	-
รวม	26,972,098.00	-	210,000.00	26,721,008.83	41,089.17

## กรมปศุสัตว์

รายงานฐานะเงินงบประมาณรายจ่าย ประจำปีงบประมาณ พ.ศ. 2568

(หน่วย : บาท)

รายการ	งบสุทธิหลัง โอนเปลี่ยนแปลง	เงินกันไว้เบิก เหลือในปี (การสำรองเงิน)	ใบสั่งซื้อ/ สั่งจ้าง	เบิกจ่าย	คงเหลือ
<b>6. โครงการพัฒนาสินค้าเกษตรอัตลักษณ์พื้นถิ่นและสินค้าชุมชน (0700615202100XXXXXX)</b>					
งบดำเนินงาน	2,485,400.00	-		2,485,132.98	267.02
งบอุดหนุน	2,917,900.00	-	-	2,917,900.00	-
<b>รวม</b>	<b>5,403,300.00</b>	<b>-</b>	<b>-</b>	<b>5,403,032.98</b>	<b>267.02</b>
<b>7. โครงการเพิ่มศักยภาพด้านอาหารสัตว์ (0700615202200XXXXXX)</b>					
งบดำเนินงาน	2,538,000.00	-	-	2,536,388.89	1,611.11
งบลงทุน	18,093,698.00	-	-	18,093,698.00	-
<b>รวม</b>	<b>20,631,698.00</b>	<b>-</b>	<b>-</b>	<b>20,630,086.89</b>	<b>1,611.11</b>
<b>8. โครงการบริหารจัดการผลิตสินค้าเกษตรตามแผนที่เพื่อการบริหารจัดการเชิงรุก (Agri - Map)/(0700615204000XXXXXX)</b>					
งบดำเนินงาน	338,100.00	-		338,099.25	0.75
งบอุดหนุน	1,000,000.00	-	-	1,000,000.00	-
<b>รวม</b>	<b>1,338,100.00</b>	<b>-</b>	<b>-</b>	<b>1,338,099.25</b>	<b>0.75</b>
<b>รวมทั้งแผนงาน</b>	<b>1,639,564,420.00</b>	<b>7,576,363.06</b>	<b>106,598,534.46</b>	<b>1,520,288,857.51</b>	<b>5,100,664.97</b>
<b>แผนงาน : พื้นฐานด้านการสร้างความสามารถในการแข่งขัน</b>					
<b>ผลผลิตการพัฒนาศักยภาพการปศุสัตว์ (0700628000200XXXXXX)</b>					
งบดำเนินงาน	274,512,780.00	-	3,731,692.21	262,774,332.85	8,006,754.94
งบลงทุน	104,185,295.00		14,158,366.45	90,003,462.40	23,466.15
งบอุดหนุน	1,000,000.00	-	-	674,798.26	325,201.74
งบรายจ่ายอื่น	251,400.00	-	-	111,521.32	139,878.68
<b>รวมทั้งแผนงาน</b>	<b>379,949,475.00</b>	<b>-</b>	<b>17,890,058.66</b>	<b>353,564,114.83</b>	<b>8,495,301.51</b>
<b>แผนงาน : ยุทธศาสตร์เสริมสร้างพลังทางสังคม</b>					
<b>1.โครงการเสริมสร้างทุนทางสังคม (0700638201300XXXXXX)</b>					
งบดำเนินงาน	77,278,400.00		487,279.00	76,677,977.30	113,143.70
งบอุดหนุน	1,894,300.00			1,894,300.00	-
งบรายจ่ายอื่น	69,245.00			69,245.00	-
<b>รวมทั้งแผนงาน</b>	<b>79,241,945.00</b>	<b>-</b>	<b>487,279.00</b>	<b>78,641,522.30</b>	<b>113,143.70</b>
<b>แผนงาน : บูรณาการพัฒนาและส่งเสริมเศรษฐกิจฐานราก</b>					
<b>1. โครงการพัฒนาเกษตรกรปราดเปรื่อง (Smart Farmer)/(0700642200500XXXXXX)</b>					
งบดำเนินงาน	2,929,000.00			2,920,576.98	8,423.02
<b>รวม</b>	<b>2,929,000.00</b>	<b>-</b>	<b>-</b>	<b>2,920,576.98</b>	<b>8,423.02</b>
<b>2. โครงการพัฒนาศูนย์เรียนรู้การเพิ่มประสิทธิภาพการผลิตสินค้าเกษตร (070064220100XXXXXX)</b>					
งบดำเนินงาน	9,601,500.00			9,595,343.01	6,156.99
งบอุดหนุน	1,503,000.00			1,503,000.00	-
<b>รวม</b>	<b>11,104,500.00</b>	<b>-</b>	<b>-</b>	<b>11,098,343.01</b>	<b>6,156.99</b>
<b>รวมทั้งแผนงาน</b>	<b>14,033,500.00</b>	<b>-</b>	<b>-</b>	<b>14,018,919.99</b>	<b>14,580.01</b>

# กรมปศุสัตว์

รายงานฐานะเงินงบประมาณรายจ่าย ประจำปีงบประมาณ พ.ศ. 2568

(หน่วย : บาท)

รายการ	งบสุทธิหลังโอนเปลี่ยนแปลง	เงินกันไว้เบิกเหลือในปี (การสำรองเงิน)	ใบสั่งซื้อ/สั่งจ้าง	เบิกจ่าย	คงเหลือ
<b>แผนงาน : แผนงานยุทธศาสตร์การบริหารจัดการที่ดินและทรัพยากรดิน</b>					
<b>1. โครงการส่งเสริม และพัฒนาอาชีพเพื่อแก้ไขปัญหาที่ดินทำกินของเกษตรกร (070063200900XXXXXX)</b>					
งบดำเนินงาน	862,100.00	-	-	861,719.32	380.68
งบอุดหนุน	7,200,000.00	-	-	7,200,000.00	-
<b>รวมทั้งแผนงาน</b>	<b>8,062,100.00</b>	<b>-</b>	<b>-</b>	<b>8,061,719.32</b>	<b>380.68</b>
<b>แผนงาน : แผนงานยุทธศาสตร์สร้างเติบโตอย่างยั่งยืน อนุรักษ์ฟื้นฟู และป้องกันการทำลายทรัพยากรธรรมชาติ</b>					
<b>1. โครงการผลิตพันธุ์ปศุสัตว์เป็นมิตรกับสิ่งแวดล้อม (0700649204500XXXXXX)</b>					
งบดำเนินงาน	1,224,000.00	-	295,855.00	928,145.00	-
<b>รวมทั้งแผนงาน</b>	<b>1,224,000.00</b>	<b>-</b>	<b>295,855.00</b>	<b>928,145.00</b>	<b>-</b>
<b>แผนงาน : แผนงานยุทธศาสตร์เสริมสร้างประสิทธิภาพการบริหารจัดการทรัพยากรน้ำ</b>					
<b>1. โครงการลดผลกระทบจากภาคปศุสัตว์ร่วมแก้ปัญหาคุณภาพน้ำกักตุนอย่างยั่งยืน (0700655204600XXXXXX)</b>					
งบดำเนินงาน	1,570,300.00	-	-	1,569,594.94	705.06
<b>รวมทั้งแผนงาน</b>	<b>1,570,300.00</b>	<b>-</b>	<b>-</b>	<b>1,569,594.94</b>	<b>705.06</b>
<b>แผนงาน : แผนงานยุทธศาสตร์พัฒนาบริการประชาชนและการพัฒนาประสิทธิภาพภาครัฐ</b>					
<b>1. โครงการพัฒนาระบบการบริหารจัดการทรัพยากรบุคคลและเพิ่มศักยภาพบุคลากรกรมปศุสัตว์ เพื่อความเป็นเลิศในการให้บริการประชาชน (0700658204400XXXXXX)</b>					
งบดำเนินงาน	1,099,560.00	-	-	1,041,384.00	58,176.00
งบรายจ่ายอื่น	305,000.00	-	-	305,000.00	-
<b>รวมทั้งแผนงาน</b>	<b>1,404,560.00</b>	<b>-</b>	<b>-</b>	<b>1,346,384.00</b>	<b>58,176.00</b>
<b>รวมงบประมาณรายจ่าย</b>	<b>5,540,994,800.00</b>	<b>10,498,363.06</b>	<b>126,619,607.12</b>	<b>5,550,220,190.29</b>	<b>(146,343,360.47)</b>
<b>แผนงาน : ยุทธศาสตร์เสริมสร้างประสิทธิภาพการบริหารจัดการทรัพยากรน้ำ (งบประมาณเบิกแทนกัน กรมชลประทาน)</b>					
<b>โครงการสนับสนุนการบริหารจัดการน้ำและงานชลประทาน (07006550088093220035)</b>					
งบลงทุน	200,000.00	-	-	200,000.00	-
<b>รวมทั้งแผนงาน</b>	<b>200,000.00</b>	<b>-</b>	<b>-</b>	<b>200,000.00</b>	<b>-</b>
<b>แผนงาน : พื้นฐานด้านการสร้างความสามารถในการแข่งขัน (งบประมาณเบิกแทนกัน - สำนักงานปลัดกระทรวงเกษตรและสหกรณ์)</b>					
<b>ผลผลิตอำนาจการและบริหารจัดการด้านการเกษตร (07006302001092000000)</b>					
งบดำเนินงาน	150,000.00	-	-	150,000.00	-
<b>รวมทั้งแผนงาน</b>	<b>150,000.00</b>	<b>-</b>	<b>-</b>	<b>150,000.00</b>	<b>-</b>
<b>แผนงาน : แผนงานยุทธศาสตร์ส่งเสริมความสัมพันธ์ระหว่างประเทศ (งบประมาณเบิกแทนกันกรมเจรจาการค้าระหว่างประเทศ)</b>					
<b>ผลผลิตอำนาจการและบริหารจัดการด้านการเกษตร (07006302001092000000)</b>					
งบดำเนินงาน	150,000.00	-	-	150,000.00	-
<b>รวมทั้งแผนงาน</b>	<b>150,000.00</b>	<b>-</b>	<b>-</b>	<b>150,000.00</b>	<b>-</b>
<b>แผนงาน : บูรณาการพัฒนาและส่งเสริมเศรษฐกิจฐานราก</b>					
<b>โครงการขับเคลื่อนการทูตเศรษฐกิจและความร่วมมือเพื่อการพัฒนา (07006110003095000016)</b>					
งบรายจ่ายอื่น	236,399.99	-	-	236,399.99	-
<b>รวมทั้งแผนงาน</b>	<b>236,399.99</b>	<b>-</b>	<b>-</b>	<b>236,399.99</b>	<b>-</b>

## กรมปศุสัตว์

รายงานฐานะเงินงบประมาณรายจ่าย ประจำปีงบประมาณ พ.ศ. 2568

(หน่วย : บาท)

รายการ	งบสุทธิหลังโอนเปลี่ยนแปลง	เงินกู้ไว้เบิกเหลือในปี (การสำรองเงิน)	ใบสั่งซื้อ/สั่งจ้าง	เบิกจ่าย	คงเหลือ
<b>แผนงาน</b> : ยุทธศาสตร์เพื่อสนับสนุนด้านการสร้างความสามารถในการแข่งขัน (งบประมาณเบิกแทนกัน - กรมสนับสนุนบริการสุขภาพ)					
โครงการจัดแสดงนิทรรศการในงาน Expo 2025 Osaka Kansai (07006290015095000001)					
งบรายจ่ายอื่น	1,049,000.00	-	-	915,090.00	133,910.00
รวมทั้งแผนงาน	1,049,000.00	-	-	915,090.00	133,910.00
รวมงบประมาณเบิกแทนกัน	1,635,399.99	-	-	1,501,489.99	133,910.00
รวมงบประมาณรายจ่ายทั้งสิ้น	5,542,630,199.99	10,498,363.06	126,619,607.12	5,551,721,680.28	(146,209,450.47)
<b>แผนงาน</b> : งบกลางเพื่อเป็นค่าใช้จ่ายในการดำเนินงานโครงการศูนย์ผลิตและส่งเสริมพันธุ์สัตว์พระราชทานปากพื้งอันเนื่องมาจากพระราชดำริ อำเภอปากพื้ง จังหวัดนครศรีธรรมราช					
งบดำเนินงาน	2,161,590.00	-	-	1,995,743.14	165,846.86
รวมทั้งแผนงาน	2,161,590.00	-	-	1,995,743.14	165,846.86
<b>แผนงาน</b> : งบกลางรายการค่าใช้จ่ายตามโครงการพระราชดำริ เพื่อเป็นค่าใช้จ่ายในการดำเนินโครงการฟื้นฟูเวศต้นน้ำและพัฒนาอาชีพในพื้นที่โครงการอ่างเก็บน้ำคลองหลวง					
รัชชโลทร อำเภอกะฉัง จังหวัดชลบุรี					
งบดำเนินงาน	36,500.00	-	-	36,500.00	-
รวมทั้งแผนงาน	36,500.00	-	-	36,500.00	-
<b>แผนงาน</b> : งบกลางรายการค่าใช้จ่ายตามโครงการพระราชดำริ เพื่อเป็นค่าใช้จ่ายในการดำเนินงานโครงการศูนย์พัฒนาปศุสัตว์ตามพระราชดำริ อำเภอด่านซ้าย จังหวัดเลย					
งบดำเนินงาน	2,080,073.00	-	-	2,080,040.24	32.76
งบลงทุน	37,000.00	-	-	37,000.00	-
รวมทั้งแผนงาน	2,117,073.00	-	-	2,117,040.24	32.76
<b>แผนงาน</b> : งบกลางรายการค่าใช้จ่ายตามโครงการพระราชดำริ เพื่อเป็นค่าใช้จ่ายในการดำเนินงานโครงการศูนย์บริการพัฒนาปลวกแดงตามพระราชดำริ อำเภอปลวกแดง จังหวัดระยอง					
งบดำเนินงาน	958,562.00	-	-	958,494.50	67.50
งบลงทุน	1,092,500.00	-	636,000.00	456,500.00	-
รวมทั้งแผนงาน	2,051,062.00	-	636,000.00	1,414,994.50	67.50
<b>แผนงาน</b> : งบกลางรายการค่าใช้จ่ายตามโครงการพระราชดำริ เพื่อเป็นค่าใช้จ่ายในการดำเนินโครงการฟื้นฟูระบบนิเวศต้นน้ำและพัฒนาอาชีพในพื้นที่โครงการอ่างเก็บน้ำ					
นฤปดินทรจินดา ตำบลเก็งดินสอ อำเภอนาดี จังหวัดปราจีนบุรี					
งบดำเนินงาน	374,443.00	-	-	374,443.00	-
รวมทั้งแผนงาน	374,443.00	-	-	374,443.00	-
<b>แผนงาน</b> : งบกลางรายการค่าใช้จ่ายตามโครงการพระราชดำริ เพื่อเป็นค่าใช้จ่ายในการดำเนินโครงการต่อยอดบริเวณพื้นที่โครงการพัฒนาลุ่มน้ำป่าสักอันเนื่องมาจากพระราชดำริ					
2. โครงการพัฒนาศูนย์เรียนรู้การเพิ่มประสิทธิภาพการผลิตสินค้าเกษตร (070064220100XXXXXX) อำเภอชัยบาดาล จังหวัดลพบุรี					
งบดำเนินงาน	220,501.00	-	-	220,501.00	-
รวมทั้งแผนงาน	220,501.00	-	-	220,501.00	-
<b>แผนงาน</b> : งบกลางรายการค่าใช้จ่ายตามโครงการพระราชดำริ เพื่อเป็นค่าใช้จ่ายในการดำเนินโครงการต่อยอดจากโครงการปรับปรุงคลองผันน้ำร่องสัก และโครงการก่อสร้าง					
ฝ่ายร้องทุกข์พร้อมระบบส่งน้ำอันเนื่องมาจากพระราชดำริ ตำบลบ้านป็น อำเภอดอกคำใต้ จังหวัดพะเยา					
งบดำเนินงาน	548,349.00	-	-	545,867.00	2,482.00
รวมทั้งแผนงาน	548,349.00	-	-	545,867.00	2,482.00

# กรมปศุสัตว์

รายงานฐานะเงินงบประมาณรายจ่าย ประจำปีงบประมาณ พ.ศ. 2568

(หน่วย : บาท)

รายการ	งบสุทธหลัง โอนเปลี่ยนแปลง	เงินกันไว้เบิก เหลือปี (การสำรองเงิน)	ใบสั่งซื้อ/ สั่งจ้าง	เบิกจ่าย	คงเหลือ
<b>แผนงาน : งบกลางรายการค่าใช้จ่ายตามโครงการพระราชดำริ เพื่อเป็นค่าใช้จ่ายในการดำเนินโครงการปรับปรุงพันธุ์ ทดสอบพันธุ์ไก่พื้นเมืองด่านซ้าย หมายเลข 1</b>					
<b>อันเนื่องมาจากพระราชดำริ อำเภอรามัน จังหวัดยะลา</b>					
งบดำเนินงาน	1,435,648.00	-	944,380.00	450,550.05	40,717.95
งบลงทุน	24,000.00			24,000.00	-
<b>รวมทั้งแผนงาน</b>	<b>1,459,648.00</b>	<b>-</b>	<b>944,380.00</b>	<b>474,550.05</b>	<b>40,717.95</b>
<b>แผนงาน : งบกลางรายการค่าใช้จ่ายตามโครงการพระราชดำริ เพื่อเป็นค่าใช้จ่ายตามโครงการอนุรักษ์ต้นน้ำและพัฒนาคุณภาพ ชีวิตประชาชนบริเวณโครงการประตุน้ำ</b>					
<b>บ้านแม่ปุกพร้อมระบบส่งน้ำ ตำบลแม่ปุก อำเภอสันกำแพง จังหวัดเชียงใหม่</b>					
งบดำเนินงาน	170,400.00	-		170,400.00	-
<b>รวมทั้งแผนงาน</b>	<b>170,400.00</b>	<b>-</b>	<b>-</b>	<b>170,400.00</b>	<b>-</b>
<b>แผนงาน : งบกลางรายการค่าใช้จ่ายตามโครงการพระราชดำริ เพื่อเป็นค่าใช้จ่ายในการดำเนินโครงการส่งเสริมสร้างองค์ความรู้ และพัฒนากลุ่มอาชีพประชาชนในพื้นที่</b>					
<b>โครงการฝายแม่อาบ้านน้ำล้อม ตำบลบ้านแลง อำเภอเมืองลำปาง จังหวัดลำปาง</b>					
งบดำเนินงาน	302,755.00	-		293,250.00	9,505.00
<b>รวมทั้งแผนงาน</b>	<b>302,755.00</b>	<b>-</b>	<b>-</b>	<b>293,250.00</b>	<b>9,505.00</b>
<b>แผนงาน : งบกลางรายการค่าใช้จ่ายตามโครงการพระราชดำริ เพื่อเป็นค่าใช้จ่ายในการดำเนินโครงการอนุรักษ์ต้นน้ำและส่งเสริม กลุ่มผู้ใช้น้ำในพื้นที่โครงการฝายนาม่วง</b>					
<b>พร้อมระบบส่งน้ำ ตำบลเมืองแจ้ห่ม อำเภอแจ้ห่ม จังหวัดลำปาง</b>					
งบดำเนินงาน	915,200.00	-	-	891,700.00	23,500.00
<b>รวมทั้งแผนงาน</b>	<b>915,200.00</b>	<b>-</b>	<b>-</b>	<b>891,700.00</b>	<b>23,500.00</b>
<b>รวมงบกลางรายการค่าใช้จ่าย โครงการพระราชดำริ</b>	<b>10,357,521.00</b>	<b>-</b>	<b>1,580,380.00</b>	<b>8,534,988.93</b>	<b>242,152.07</b>
<b>แผนงาน : งบกลางรายการเงินสำรองจ่ายเพื่อกรณีฉุกเฉินหรือจำเป็นเพื่อเป็นค่าใช้จ่ายดำเนินโครงการฟื้นฟูอาชีพเกษตรกร ผู้ประสบอุทกภัยด้านปศุสัตว์ ปี 2567</b>					
<b>จำนวน 1,062 ราย</b>					
งบดำเนินงาน	1,720,936.00		-	1,009,651.80	711,284.20
งบอุดหนุน	7,434,000.00	-	-	6,342,000.00	1,092,000.00
<b>รวมทั้งแผนงาน</b>	<b>9,154,936.00</b>	<b>-</b>	<b>-</b>	<b>7,351,651.80</b>	<b>1,803,284.20</b>
<b>แผนงาน : งบกลางรายการเงินสำรองจ่ายเพื่อกรณีฉุกเฉินหรือจำเป็น เพื่อเป็นค่าใช้จ่ายดำเนินโครงการฟื้นฟูอาชีพเกษตรกร ผู้ประสบอุทกภัยด้านปศุสัตว์ ภาคใต้ ปี 2567</b>					
<b>(เดือน พย.67 - ธ.ค.67) จำนวน 1,421 ราย</b>					
งบดำเนินงาน	483,140.00		-	481,840.00	1,300.00
งบอุดหนุน	9,947,000.00	-	-	9,947,000.00	-
<b>รวมทั้งแผนงาน</b>	<b>10,430,140.00</b>	<b>-</b>	<b>-</b>	<b>10,428,840.00</b>	<b>1,300.00</b>
<b>รวมงบกลางรายการเงินสำรอง จ่ายกรณีฉุกเฉินหรือจำเป็น</b>	<b>19,585,076.00</b>	<b>-</b>	<b>-</b>	<b>17,780,491.80</b>	<b>1,804,584.20</b>
<b>รวมงบกลางทั้งสิ้น</b>	<b>29,942,597.00</b>	<b>-</b>	<b>1,580,380.00</b>	<b>26,315,480.73</b>	<b>2,046,736.27</b>
<b>รวมงบประมาณรายจ่ายทั้งสิ้น</b>	<b>5,572,572,796.99</b>	<b>10,498,363.06</b>	<b>128,199,987.12</b>	<b>5,578,037,161.01</b>	<b>(144,162,714.20)</b>

# กรมปศุสัตว์

รายงานฐานะเงินกันไว้เบิกเหลือปี (ก่อนปีงบประมาณ พ.ศ. 2568)

(หน่วย : บาท)

รายการ	เงินกันไว้เบิก เหลือปี (สุทธิ)	เบิกจ่าย	คงเหลือ
<b>แผนงาน : บุรณาการขับเคลื่อนการแก้ไขปัญหาชายแดนภาคใต้</b>			
<b>1. โครงการพัฒนาตามศักยภาพของพื้นที่ (0700604004270XXXXXX)</b>			
งบดำเนินงาน	1,598,111.50	1,598,111.50	-
งบลงทุน	3,715,800.00	3,715,800.00	-
<b>รวมทั้งแผนงาน</b>	<b>5,313,911.50</b>	<b>5,313,911.50</b>	<b>-</b>
<b>แผนงาน : ยุทธศาสตร์การเกษตรสร้างมูลค่า</b>			
<b>1. โครงการยกระดับคุณภาพมาตรฐานสินค้าเกษตร (0700615000470XXXXXX)</b>			
งบดำเนินงาน	2,422,351.42	2,422,351.42	-
งบลงทุน	61,050,919.00	61,050,919.00	-
<b>รวม</b>	<b>63,473,270.42</b>	<b>63,473,270.42</b>	<b>-</b>
<b>2. โครงการพัฒนาประสิทธิภาพโลจิสติกส์เพื่อลดการสูญเสีย (0700615000700XXXXXX)</b>			
งบลงทุน	25,041,978.00	20,484,178.00	4,557,800.00
<b>รวม</b>	<b>25,041,978.00</b>	<b>20,484,178.00</b>	<b>4,557,800.00</b>
<b>3. โครงการพัฒนาศักยภาพกระบวนการผลิตสินค้าเกษตร (0700615001200XXXXXX)</b>			
งบดำเนินงาน	15,046,713.27	15,040,700.64	6,012.63
งบลงทุน	21,879,025.00	21,879,025.00	-
<b>รวม</b>	<b>36,925,738.27</b>	<b>36,919,725.64</b>	<b>6,012.63</b>
<b>4. โครงการพัฒนาเกษตรกรรมยั่งยืน (0700615001500XXXXXX)</b>			
งบดำเนินงาน	27,290.00		27,290.00
งบลงทุน	349,000.00	349,000.00	-
<b>รวม</b>	<b>376,290.00</b>	<b>349,000.00</b>	<b>27,290.00</b>
<b>รวมทั้งแผนงาน</b>	<b>125,817,276.69</b>	<b>121,226,174.06</b>	<b>4,591,102.63</b>
<b>แผนงาน : พื้นฐานด้านการสร้างความสามารถในการแข่งขัน</b>			
<b>1. ผลผลิตพัฒนาศักยภาพการปศุสัตว์ (0700628000200XXXXXX)</b>			
งบดำเนินงาน	4,155,741.33	3,998,903.19	156,838.14
งบลงทุน	29,639,158.23	29,599,836.84	39,321.39
<b>รวมทั้งแผนงาน</b>	<b>33,794,899.56</b>	<b>33,598,740.03</b>	<b>196,159.53</b>
<b>แผนงาน : ยุทธศาสตร์เสริมสร้างพลังทางสังคม</b>			
<b>1. ผลผลิตพัฒนาศักยภาพการปศุสัตว์ (0700628000200XXXXXX)</b>			
งบลงทุน	513,459.50	439,659.50	73,800.00
<b>รวมทั้งแผนงาน</b>	<b>513,459.50</b>	<b>439,659.50</b>	<b>73,800.00</b>
<b>แผนงาน : บุรณาการพัฒนาและส่งเสริมเศรษฐกิจฐานราก</b>			
<b>1. โครงการพัฒนาศูนย์เรียนรู้การเพิ่มประสิทธิภาพการผลิตสินค้าเกษตร (0700640001100XXXXXX)</b>			
งบดำเนินงาน	434,719.60	434,719.60	-
<b>รวมทั้งแผนงาน</b>	<b>434,719.60</b>	<b>434,719.60</b>	<b>-</b>
<b>รวมเงินงบประมาณ</b>	<b>165,874,266.85</b>	<b>161,013,204.69</b>	<b>4,861,062.16</b>
<b>แผนงาน : บกกลางรายการค่าใช้จ่ายในการดำเนินงานโครงการศูนย์ผลิตและส่งเสริมพันธุ์สัตว์พระราชทานปากพวงอันเนื่องมาจากพระราชดำริ อำเภอปากพวง จังหวัดนครศรีธรรมราช (90909360015005100001)</b>			
<b>1. ผลผลิตพัฒนาศักยภาพการปศุสัตว์ (0700628000200XXXXXX)</b>			
งบดำเนินงาน	655,200.00	655,200.00	-
<b>รวมทั้งแผนงาน</b>	<b>655,200.00</b>	<b>655,200.00</b>	<b>-</b>
<b>แผนงาน : บกกลางเงินสำรองจ่ายเพื่อกรณีฉุกเฉินหรือจำเป็น เพื่อเป็นค่าใช้จ่ายในการควบคุมโรคกลับปศุสัตว์ (90909610012000001783)</b>			
<b>1. โครงการพัฒนาศูนย์เรียนรู้การเพิ่มประสิทธิภาพการผลิตสินค้าเกษตร (0700640001100XXXXXX)</b>			
งบดำเนินงาน	429,757,831.00	393,282,627.60	36,475,203.40
<b>รวมทั้งแผนงาน</b>	<b>429,757,831.00</b>	<b>393,282,627.60</b>	<b>36,475,203.40</b>
<b>รวมงบกลาง</b>	<b>430,413,031.00</b>	<b>393,937,827.60</b>	<b>36,475,203.40</b>
<b>รวมเงินงบประมาณรายจ่ายทั้งสิ้น</b>	<b>596,287,297.85</b>	<b>554,951,032.29</b>	<b>41,336,265.56</b>

## กรมปศุสัตว์

รายงานรายได้แผ่นดิน

สำหรับปีสิ้นสุดวันที่ 30 กันยายน 2568

(หน่วย : บาท)

	หมายเหตุ	2568	2567
<b>รายได้แผ่นดินที่จัดเก็บ</b>			
รายได้แผ่นดิน-นอกจากภาษี		600,580,819.02	511,055,538.05
<b>รวม รายได้แผ่นดินที่จัดเก็บ</b>		<b>600,580,819.02</b>	<b>511,055,538.05</b>
หัก รายได้แผ่นดินถอนคืนจากคลัง		154.83	82,177.00
<b>รายได้แผ่นดินจัดเก็บสุทธิ</b>		<b>600,580,664.19</b>	<b>510,973,361.05</b>
รายได้แผ่นดินนำส่งคลัง		(599,470,196.17)	(510,962,286.98)
<b>รายได้แผ่นดินรอนำส่งคลัง</b>		<b>1,110,468.02</b>	<b>11,074.07</b>
ปรับ รายได้แผ่นดินรอนำส่งคลัง		(1,110,468.02)	(11,074.07)
<b>รายการรายได้แผ่นดินสุทธิ</b>		<b>(0.00)</b>	<b>(0.00)</b>



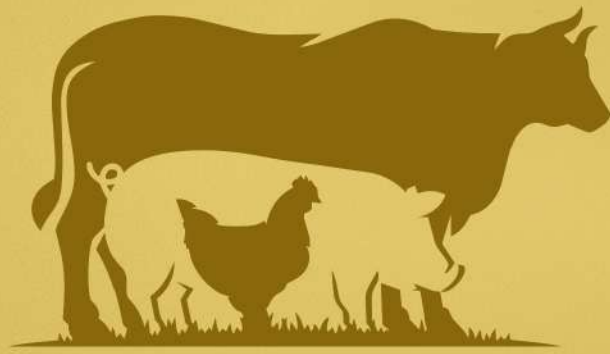

กรมปศุสัตว์ กระทรวงเกษตรและสหกรณ์  
Department of Livestock Development  
Ministry of Agriculture and Cooperatives